



SETBİR BÜLTEN / NİSAN 2021

İçindekiler

1. Süt Sektörü
2. Kırmızı Et Sektörü
3. Yem Sektörü
4. 2021 Nisan Ayında Resmî Gazetede Yayınlanan Mevzuat İcmali
5. Mayıs Ayı Sektörel Etkinlik Takvimi

1. SÜT SEKTÖRÜ

ÜLKEMİZDE YILLARA VE AYLARA GÖRE SANAYİ TARAFINDAN TOPLANAN İNEK SÜTÜ (TON)

Ticari süt işletmelerince Mart ayında 893 bin 603 ton inek sütü toplanmıştır. Mart ayında bir önceki yılın aynı ayına göre toplanan inek sütü miktarı %1,7 artmış, Ocak-Mart döneminde ise bir önceki yılın aynı dönemine göre %3,3 artmıştır. Mart ayında bir önceki yılın aynı ayına göre ticari süt işletmeleri tarafından yapılan içme sütü üretimi %0,9 azalarak 145 bin 363 ton olarak gerçekleşmiştir. Ocak-Mart döneminde bir önceki yılın aynı dönemine göre içme sütü üretimi %1,1 azalarak 418 bin 884 ton olmuştur. Mart ayında bir önceki yılın aynı ayına göre ticari süt işletmeleri tarafından yapılan yoğurt üretimi %3,1 azalarak 90 bin 450 ton, Ocak-Mart döneminde ise bir önceki yılın aynı dönemine göre %4,1 azalarak 261 bin 341 ton olarak gerçekleşmiştir. Mart ayında bir önceki yılın aynı ayına göre, yağsız süt tozu %42,5, diğer peynirler (koyun, keçi, manda ve karışık sütlerden elde edilen peynir çeşitleri) %35,5, kaymak üretimi %26,2, ayran üretimi %19,5, tam yağlı süt tozu üretimi %7,9, tereyağı üretimi %3,8, inek peyniri üretimi %2,6, artmıştır. Ocak-Mart döneminde bir önceki yılın aynı dönemine göre diğer peynirler (koyun, keçi, manda ve karışık sütlerden elde edilen peynir çeşitleri) %43,5, yağsız süt tozu %30,1, kaymak üretimi %14,9, tam yağlı süt tozu %11,4, inek peyniri %3,6 artarken, tereyağı üretimi %3,1 ve ayran üretimi %10,8 azalmıştır.

AYLARA GÖRE SANAYİ TARAFINDAN TOPLANAN İNEK SÜTÜ (TON)

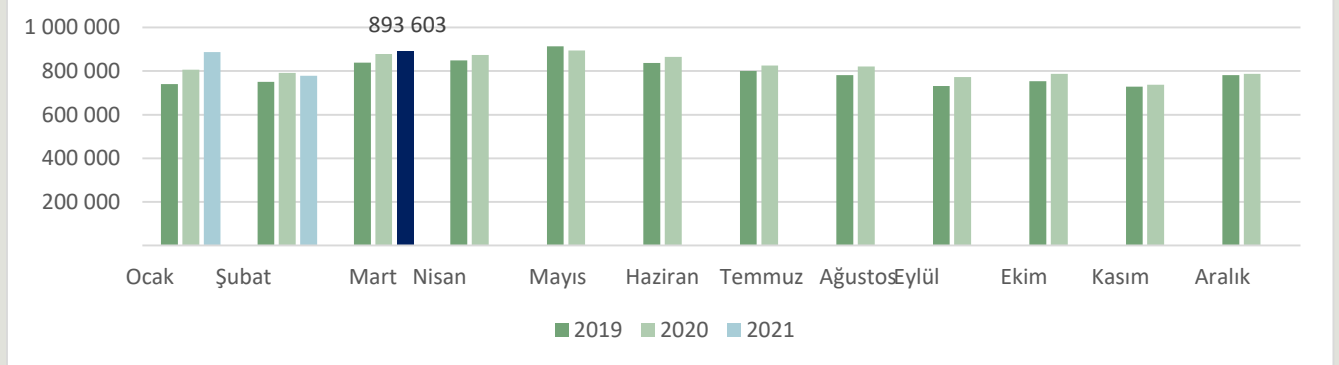

YILLARA GÖRE SANAYİ TARAFINDAN TOPLANAN İNEK SÜTÜ (TON)

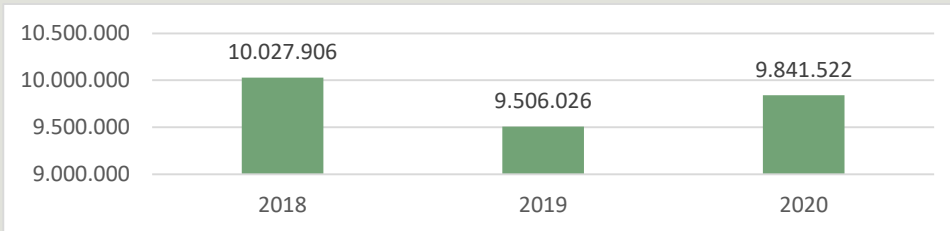

Kaynak: TÜİK

SÜT ÜRÜNLERİ ÜRETİMİ

İÇME SÜTÜ ÜRETİMİ (TON)

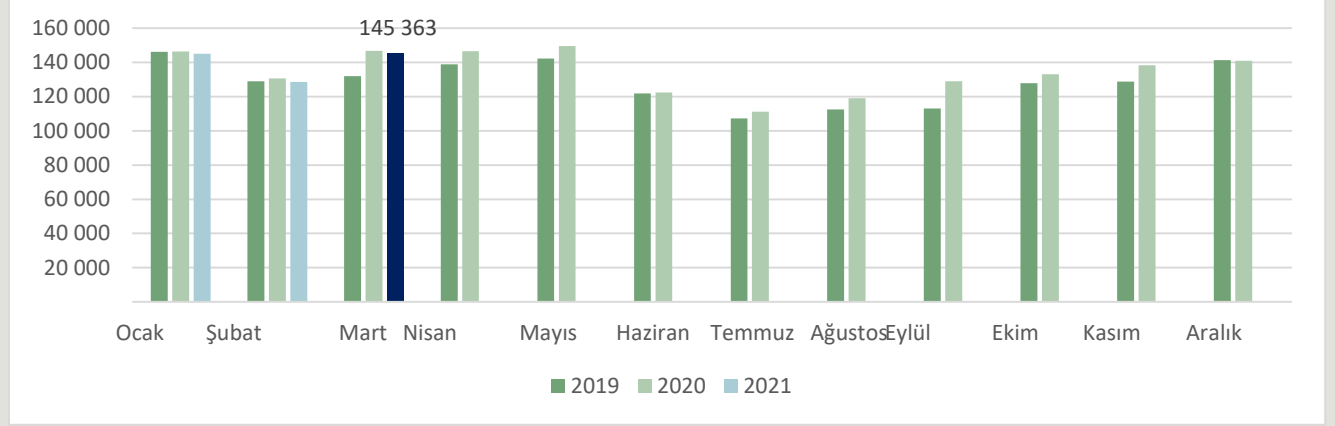

YAĞSIZ SÜTTOZU ÜRETİMİ (TON)

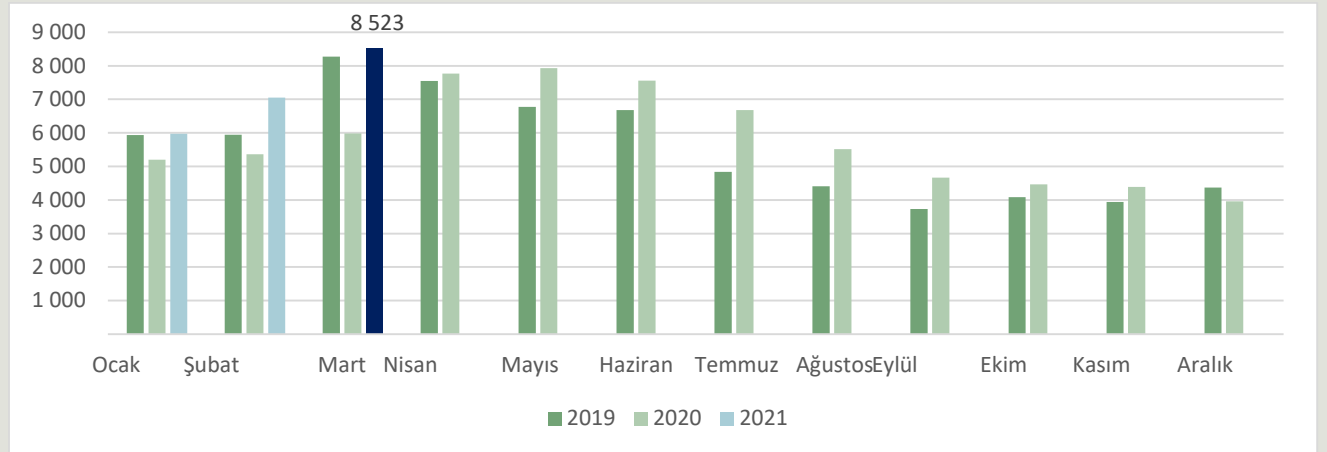

TEREYAĞI ÜRETİMİ (TON)

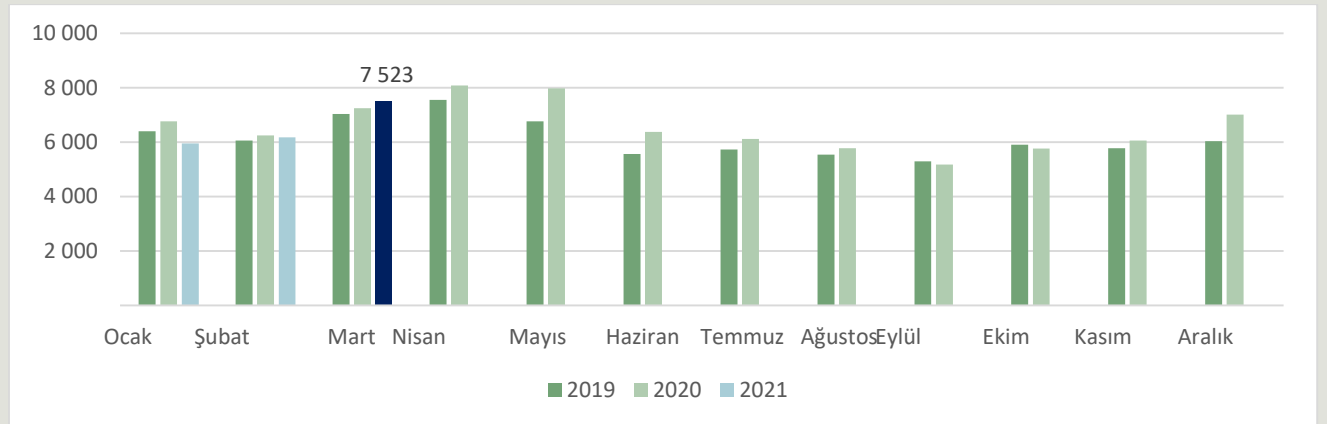

Kaynak: TÜİK

İNEK PEYNİRİ ÜRETİMİ (TON)

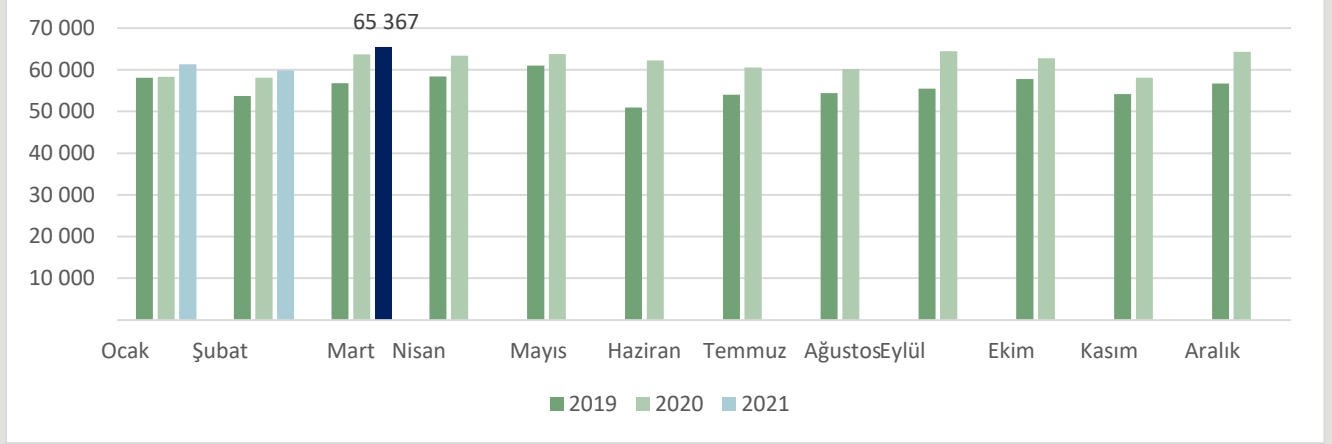

YOĞURT ÜRETİMİ (TON)

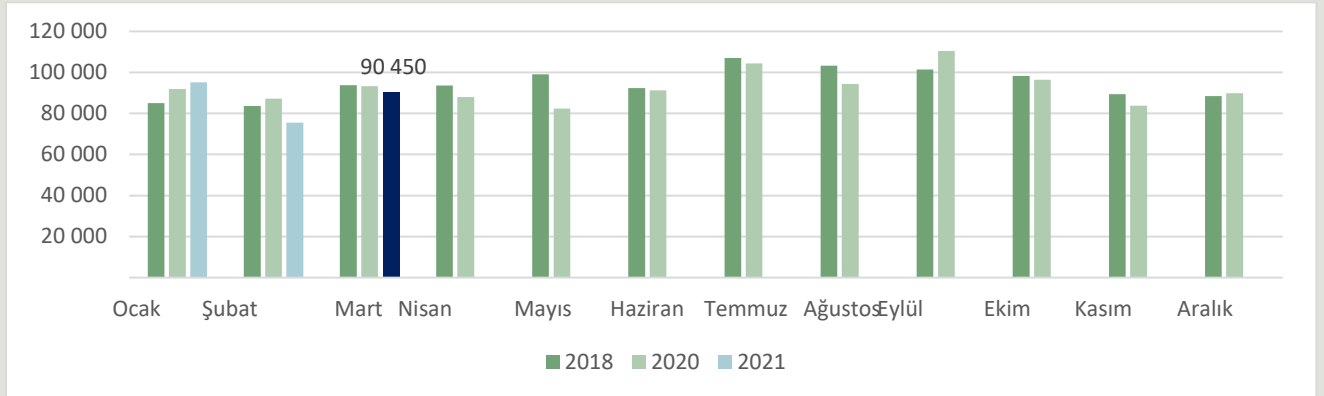

AYRAN ÜRETİMİ (TON)

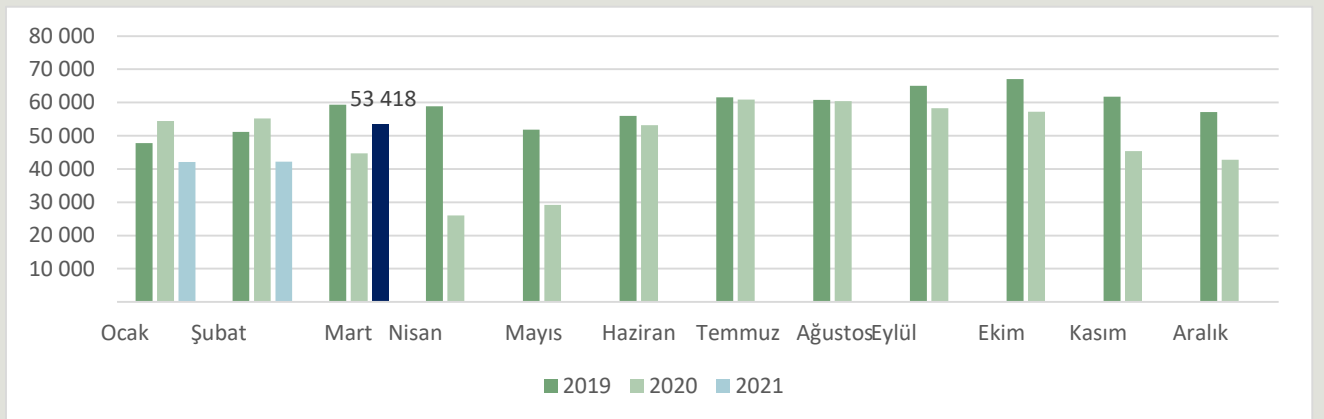

Kaynak: TÜİK



ÜLKEMİZDE YILLAR BAZINDA SÜT ÜRÜNLERİ ÜRETİMİ (TON)

| | İçme Sütü | Yağlı Süttozu | Yağsız Süttozu | Tereyağı | İnek peyniri | Diğer türlerin peynirleri | Yoğurt | Ayran |
|-----------------|-----------|---------------|----------------|----------|--------------|---------------------------|-----------|---------|
| 2012 | 1.250.168 | 35.119 | 47.173 | 38.128 | 539.409 | 24.781 | 1.052.657 | 508.444 |
| 2013 | 1.298.059 | 38.926 | 39.951 | 41.515 | 574.138 | 26.128 | 1.081.409 | 560.101 |
| 2014 | 1.310.534 | 51.268 | 59.811 | 45.817 | 603.547 | 29.303 | 1.101.253 | 598.877 |
| 2015 | 1.378.601 | 46.350 | 66.158 | 51.831 | 637.643 | 28.297 | 1.123.017 | 626.831 |
| 2016 | 1.444.979 | 45.964 | 78.229 | 57.610 | 638.398 | 22.580 | 1.173.577 | 684.527 |
| 2017 | 1.548.881 | 45.238 | 87.732 | 59.449 | 662.151 | 27.758 | 1.172.195 | 717.334 |
| 2018 | 1.661.785 | 46.263 | 63.237 | 65.856 | 722.425 | 33.584 | 1.198.793 | 730.705 |
| 2019 | 1.468.616 | 34.508 | 66.513 | 73.656 | 671.497 | 28.106 | 1.136.043 | 698.330 |
| 2020 | 1.613.197 | 35.571 | 69.470 | 78.610 | 739.770 | 27.371 | 1.113.779 | 587.828 |
| 2021 (ilk 3 ay) | 418.885 | 11.972 | 21.538 | 19.647 | 186.486 | 5.626 | 261.340 | 137.735 |

Kaynak: TÜİK

2020 İLK 3 AY VE 2021 İLK 3 AY SÜT VE SÜT ÜRÜNLERİ ÜRETİMLERİ KARŞILAŞTIRMASI

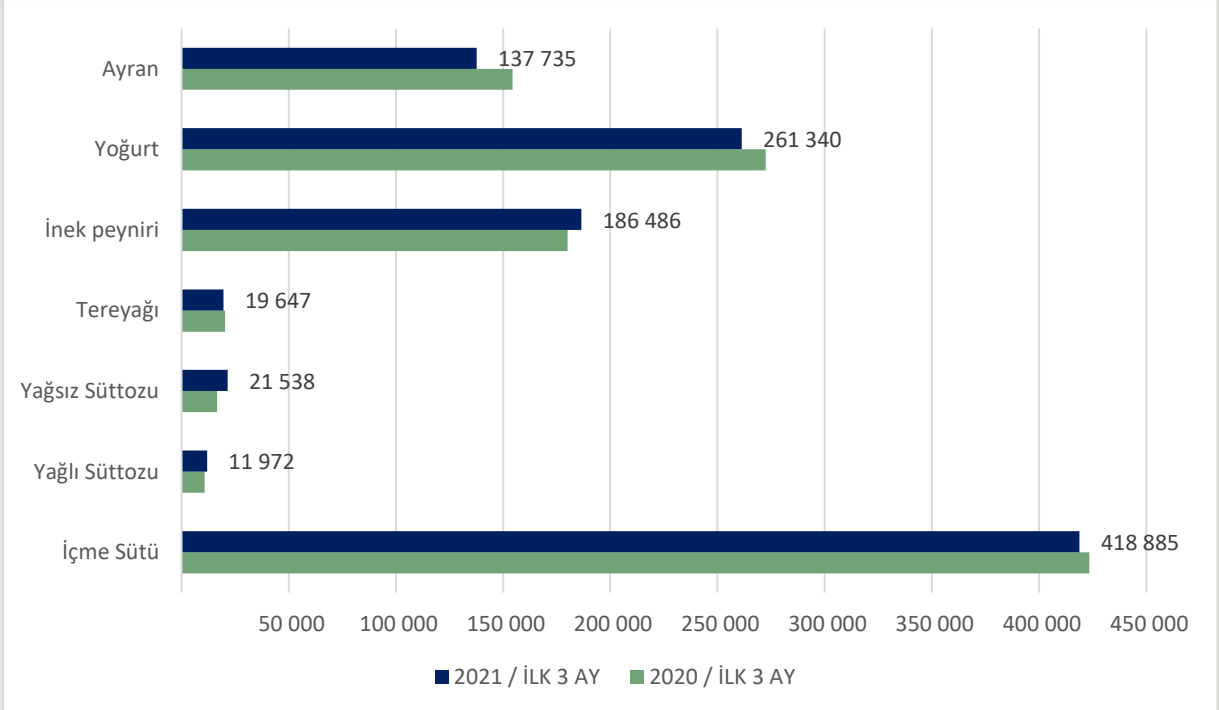

ÜLKEMİZDE SÜT ÜRÜNLERİ DIŞ TİCARETİ (TON)

| | İhracat Miktar (ton) | İhracat (Dolar) |
|------------------------|----------------------|-----------------|
| 2015 | 113.480 | 271.326.355 |
| 2016 | 176.167 | 323.176.715 |
| 2017 | 191.638 | 335.341.510 |
| 2018 | 192.130 | 325.240.975 |
| 2019 | 208.151 | 356.850.975 |
| 2020 | 182.091 | 336.784.791 |
| 2021 (İlk 3 ay) | 53.924 | 90.045.096 |

| | İthalat Miktar (ton) | İthalat (Dolar) |
|------------------------|----------------------|-----------------|
| 2015 | 35.159 | 130.448.466 |
| 2016 | 26.849 | 90.082.608 |
| 2017 | 20.918 | 90.603.891 |
| 2018 | 20.518 | 90.733.864 |
| 2019 | 19.479 | 80.339.409 |
| 2020 | 18.399 | 69.384.782 |
| 2021 (İlk 3 ay) | 3.858 | 13.245.715 |

ÜLKEMİZDE SÜT ÜRÜNLERİ DIŞ TİCARETİ (GTİP BAZINDA)

| Yıl | HS6 | HS6 adı | İhracat Miktar | İthalat Miktar | İhracat Dolar | İthalat Dolar |
|-------------|-------|---|----------------|----------------|---------------|---------------|
| 2020 | 40110 | Süt, krema (katı yağ <= % 1) | 602.196 | 0 | 509.334 | 0 |
| | 40120 | Süt, krema (katı yağ oranı % 1'i geçen %6'yı geçmeyen) | 20.115.582 | 0 | 11.183.249 | 0 |
| | 40140 | Süt, krema (%6 <katı yağ =<%10, konsantre edilmemiş, katkısız) | 679.891 | 28.000 | 623.540 | 17.119 |
| | 40150 | Süt, krema (%10 <katı yağ =<%21, konsantre edilmemiş, katkısız) | 2.241.815 | 1.017.015 | 6.952.247 | 3.010.215 |
| | 40210 | Süt, krema (toz, granül vs. katı yağ oranı %1, 5'ten az) | 17.069.103 | 120.449 | 39.476.186 | 375.508 |
| | 40221 | Süt, krema (toz, granül vs. katı yağ oranı %1, 5'tan fazla) (tatlandırıcısız) | 598.758 | 6.134 | 1.847.377 | 21.925 |
| | 40229 | Süt, krema (toz, granül vs. katı yağ oranı %1, 5'tan fazla) (diğer) | 90.266 | 0 | 163.214 | 0 |
| | 40291 | Süt, krema (tatlandırıcı içermeyen) | 285.211 | 7.699 | 1.627.735 | 52.705 |
| | 40299 | Süt, krema (diğer şekillerde) | 1.592.908 | 0 | 2.049.379 | 0 |
| | 40310 | Yoğurt (konsantre edilmiş) | 2.638.048 | 1.731 | 1.934.794 | 10.331 |



| | | | | | | |
|--------------------|---------------------|--|-----------------------|-----------------------|----------------------|----------------------|
| | 40390 | Yayık altı süt, pıhtılaşmış süt ve krema, kefir vs. (konsantre edilmiş) | 3.146.444 | 14.250 | 6.440.686 | 66.459 |
| | 40410 | Peynir altı suyu ve tadil edilmiş peynir altı suyu | 66.826.306 | 1.055.180 | 51.613.077 | 1.266.392 |
| | 40490 | Diğer peynir altı suyu | 11.779 | 142.116 | 21.513 | 787.773 |
| | 40510 | Tereyağı | 421.864 | 8.527.597 | 2.519.494 | 33.318.929 |
| | 40520 | Sürülerek yenilen süt ürünleri (% 39 =<katı yağ <% 80) | 81.768 | 0 | 539.548 | 0 |
| | 40590 | Sütten elde edilen diğer yağlar | 51.642 | 163.060 | 359.150 | 877.649 |
| | 40610 | Taze peynir (olgunlaşmamış/sertleşmemiş) ve lor | 14.968.347 | 631.373 | 47.097.491 | 1.842.626 |
| | 40620 | Rendelenmiş/toz haline getirilmiş her cins peynir | 5.396.954 | 21.060 | 23.241.446 | 157.438 |
| | 40630 | Eritme peynirler (rendelenmemiş/toz haline getirilmemiş) | 14.863.762 | 185.589 | 45.188.701 | 673.508 |
| | 40640 | Mavi damarlı peynirler | 2.323 | 86.125 | 18.273 | 440.903 |
| | 40690 | Diğer peynirler | 13.678.041 | 5.918.142 | 56.666.397 | 24.128.592 |
| | 210500 | Dondurma ve yenilen diğer buzlar | 16.728.163 | 473.106 | 36.711.960 | 2.336.710 |
| | Yıl toplamı: | | 182.091.171 | 18.398.626 | 336.784.791 | 69.384.782 |
| Yıl | HS6 | HS6 adı | İhracat Miktar | İthalat Miktar | İhracat Dolar | İthalat Dolar |
| 2021 (3 ay) | 40110 | Süt ve krema; katı yağ <= %1, konsantre edilmemiş, ilave şeker veya diğer tatlandırıcı madde içermeyen | 204.853 | 6 | 152.720 | 8 |
| | 40120 | Süt ve krema; %1 < katı yağ <= %6, konsantre edilmemiş, ilave şeker veya diğer tatlandırıcı madde içermeyen | 4.247.673 | 10 | 2.542.012 | 3 |
| | 40140 | Süt ve krema; %6 < katı yağ <= %10, konsantre edilmemiş, ilave şeker veya diğer tatlandırıcı madde içermeyen | 205.595 | 18 | 163.874 | 94 |
| | 40150 | Süt ve krema; katı yağ > %10, konsantre edilmemiş, ilave şeker veya diğer tatlandırıcı madde içermeyen | 586.551 | 231.419 | 1.672.068 | 728.710 |
| | 40210 | Süt ve krema (toz, granül veya diğer katı şekillerde); katı yağ <= % 1.5, konsantre edilmiş veya ilave şeker ya da diğer | 5.269.695 | 12.532 | 14.100.719 | 65.423 |
| | 40221 | Süt ve krema (toz, granül veya diğer katı şekillerde); katı yağ > %1.5, konsantre edilmiş, ilave şeker-tatlandırıcı içer | 109.176 | 12.503 | 400.835 | 57.326 |
| | 40229 | Süt ve krema (toz, granül veya diğer katı şekillerde); katı yağ > %1.5, konsantre edilmiş, ilave şeker-tatlandırıcı içer | 59.224 | 19 | 115.096 | 35 |
| | 40291 | Süt ve krema (katı şekillerde olanlar HARIÇ); konsantre edilmiş, ilave şeker-tatlandırıcı içermeyen | 52.480 | 0 | 264.099 | 0 |
| | 40299 | Süt ve krema (katı şekillerde olanlar HARIÇ); konsantre edilmiş, ilave şeker veya tatlandırıcı içerenler | 246.754 | 105 | 394.424 | 220 |
| | 40310 | Yoğurt ve ayran | 1.029.188 | 62 | 718.715 | 1.693 |



| | | | | | |
|---------------------|---|-------------------|------------------|-------------------|-------------------|
| 40390 | Yayıktalı, pıhtılaştırılmış süt ve krema, kefir veya diğer fermente edilmiş veya asitliği arttırılmış süt ve krema | 598.555 | 1.323 | 1.223.704 | 4.007 |
| 40410 | Peynir altı suyu ve modifiye edilmiş peynir altı suyu | 27.569.654 | 662.933 | 23.505.504 | 836.208 |
| 40490 | Diğer tabii süt ürünleri | 42.985 | 46.284 | 75.469 | 253.757 |
| 40510 | Tereyağı | 108.806 | 706.364 | 650.519 | 2.913.729 |
| 40520 | Sürülerek yenilen süt ürünleri (% 39 =<katı yağ <% 80) | 18.194 | 0 | 112.152 | 0 |
| 40590 | Sütten elde edilen diğer yağlar | 9.351 | 40.462 | 58.362 | 268.868 |
| 40610 | Taze peynirler (olgunlaştırılmamış veya preslenmemiş) (peyniraltı suyundan yapılmış peynirler dahil) ve pıhtılaştırılmı | 2.674.246 | 671.413 | 7.623.603 | 2.015.805 |
| 40620 | Rendelenmiş/toz haline getirilmiş her cins peynir | 931.934 | 21.453 | 4.090.488 | 164.475 |
| 40630 | Eritme peynirler (rendelenmemiş/toz haline getirilmemiş) | 2.623.844 | 12.701 | 8.207.021 | 61.284 |
| 40640 | Mavi küflü peynirler ve Penicillium roqueforti ile elde edilen küf içeren diğer peynirler | 151 | 23.383 | 1.022 | 122.421 |
| 40690 | Diğer peynirler | 3.132.561 | 1.238.210 | 14.282.815 | 4.869.474 |
| 210500 | Dondurma ve yenilen diğer buzlar | 4.202.534 | 176.338 | 9.689.875 | 882.175 |
| Yıl toplamı: | | 53.924.004 | 3.857.538 | 90.045.096 | 13.245.715 |

Kaynak: TÜİK

ÜLKEMİZDE SÜT ÜRÜNLERİ İHRACATI 2020 İLK 3 AY VE 2021 İLK 3 AY KARŞILAŞTIRMASI (GTİP BAZINDA, DOLAR)

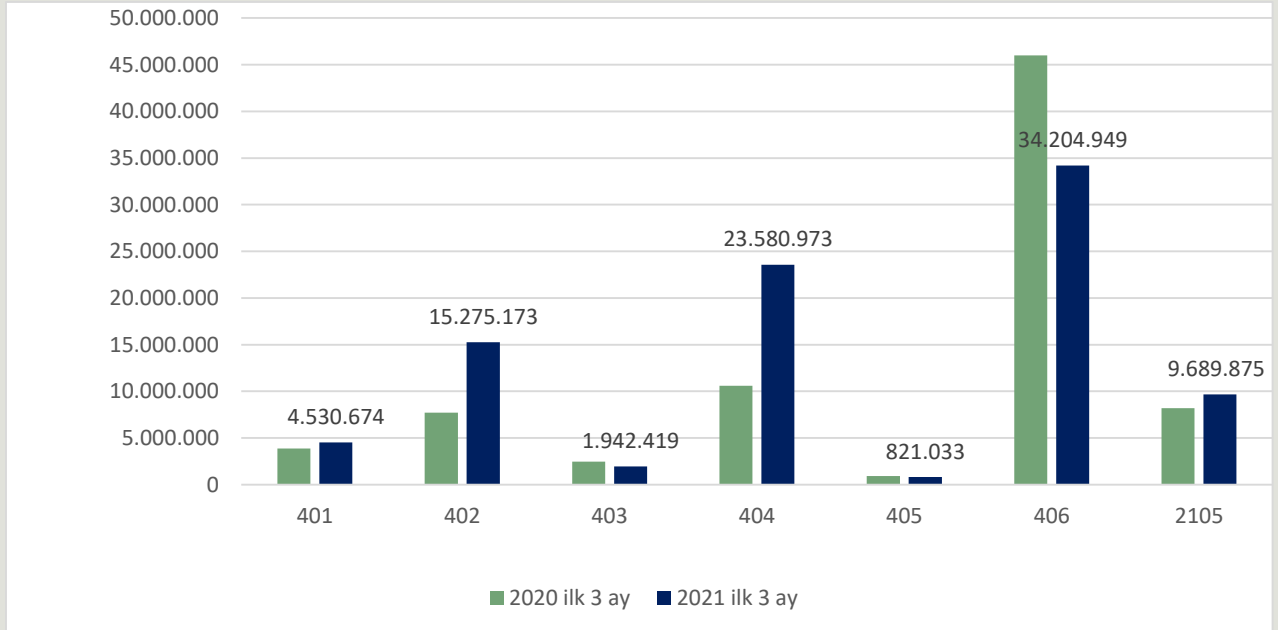



ÜLKEMİZDE SÜT ÜRÜNLERİ İTHALATI 2020 İLK 3 AY VE 2021 İLK 3 AY KARŞILAŞTIRMASI (GTİP BAZINDA, DOLAR)

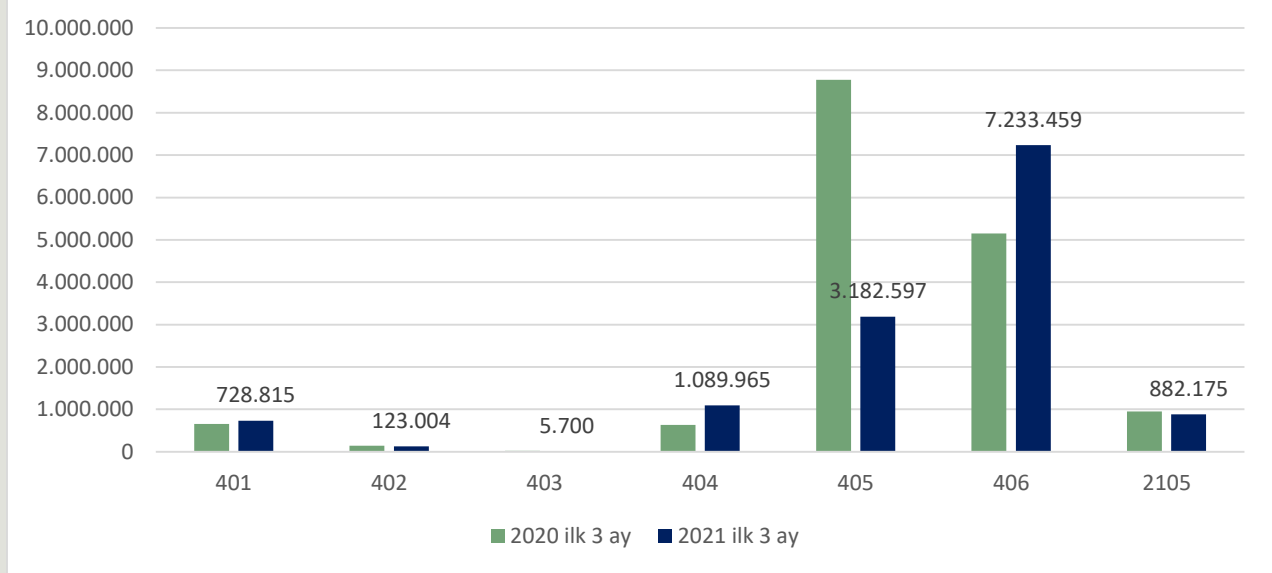

GTİP Numaraları Açıklaması:

- 0401 - Süt ve krema (konsantre edilmemiş, ilave şeker veya diğer tatlandırıcı madde içermeyen)
0402 - Süt, krema (konsantre edilmiş, ilave şeker veya diğer tatlandırıcı madde içerenler)
0403 - Yayıltı altı süt, pıhtılaştırılmış süt ve krema, yoğurt, kefir veya diğer fermente edilmiş veya asitliği artırılmış süt ve krema
0404 - Peynir altı suyu ve tabii süt bileşenlerinden ibaret diğer ürünler
0405 - Sütten elde edilen yağlar, sürülerek yenilen süt ürünleri
0406 - Peynir ve pıhtılaştırılmış ürünler
2105 - Dondurma ve yenilen diğer buzlar

ÜLKEMİZDE ÇİĞ SÜT REFERANS FİYATLARI (TL/L)

| DÖNEMLER | 2020 | Minimum Değerler | |
|---------------------------|---------------|---------------------|----------------------|
| | | Yağ (%) | Protein (%) |
| 1 Ocak – 31 Aralık 2020 | 2,30 | 3,6 | 3,2 |
| DÖNEMLER | 2021 | Minimum Değerler | |
| | | Yağ (%) | Protein (%) |
| 1 Ocak – 30 Nisan 2021 | 2,80 | 3,6 | 3,2 |
| 1 Mayıs – 30 Haziran 2021 | A Sınıfı 2,90 | 3,5 ve üzeri | 3,1 ve üzeri |
| | B Sınıfı 2,85 | 3,2≤ yağ değeri<3,5 | 3≤protein değeri<3,1 |
| | C Sınıfı 2,80 | Yağ değeri<3,2 | 2,9≤protein değeri<3 |



SÜT ÜRÜNLERİ FİYATLARI (TÜFE) (TL/KG)

| Yıl | Madde adı | Ocak | Şubat | Mart | Nisan | Mayıs | Haziran | Temmuz | Ağustos | Eylül | Ekim | Kasım | Aralık | Yıllık Ort. |
|------|---------------|-------|-------|-------|-------|-------|---------|--------|---------|-------|-------|-------|--------|-------------|
| 2019 | Süt | 4,07 | 4,06 | 4,06 | 4,02 | 4,26 | 4,45 | 4,43 | 4,45 | 4,43 | 4,48 | 4,68 | 5,07 | 4,37 |
| 2019 | Yoğurt | 5,40 | 5,38 | 5,32 | 5,33 | 5,65 | 5,92 | 5,98 | 5,96 | 5,75 | 5,73 | 6,01 | 6,51 | 5,75 |
| 2019 | Beyaz Peynir | 23,70 | 23,35 | 23,35 | 23,66 | 25,09 | 26,44 | 27,10 | 27,32 | 27,32 | 27,25 | 27,74 | 29,44 | 25,98 |
| 2019 | Kaşar Peyniri | 32,08 | 31,66 | 31,45 | 32,06 | 33,80 | 36,06 | 36,44 | 36,35 | 36,36 | 36,51 | 36,78 | 40,14 | 34,97 |
| 2019 | Tulum Peyniri | 38,17 | 38,12 | 38,27 | 38,27 | 38,83 | 41,29 | 42,61 | 43,05 | 44,37 | 45,10 | 45,13 | 46,99 | 41,68 |
| 2019 | Krem Peynir | 25,93 | 25,58 | 25,50 | 25,32 | 26,44 | 27,95 | 27,84 | 27,65 | 27,70 | 27,76 | 28,04 | 30,06 | 27,15 |
| 2019 | Tereyağı | 49,71 | 49,79 | 49,70 | 49,83 | 52,19 | 54,82 | 55,06 | 55,09 | 55,19 | 55,21 | 55,67 | 58,62 | 53,41 |
| 2019 | Ayran | 3,47 | 3,46 | 3,42 | 3,42 | 3,59 | 3,83 | 3,83 | 3,78 | 3,81 | 3,79 | 3,84 | 4,08 | 3,69 |
| 2020 | Süt | 5,07 | 5,07 | 5,06 | 5,06 | 5,05 | 5,03 | 5,01 | 5,03 | 5,06 | 5,08 | 5,14 | 5,20 | 5,07 |
| 2020 | Yoğurt | 6,46 | 6,45 | 6,45 | 6,41 | 6,41 | 6,41 | 6,37 | 6,38 | 6,37 | 6,38 | 6,39 | 6,41 | 6,41 |
| 2020 | Beyaz Peynir | 30,29 | 30,59 | 30,64 | 30,83 | 30,91 | 30,92 | 30,65 | 30,73 | 30,70 | 30,79 | 30,59 | 30,62 | 30,69 |
| 2020 | Kaşar Peyniri | 40,99 | 41,08 | 41,21 | 41,39 | 41,64 | 41,47 | 41,07 | 41,46 | 41,47 | 41,35 | 41,21 | 41,47 | 41,32 |
| 2020 | Tulum Peyniri | 48,22 | 48,67 | 48,87 | 49,21 | 49,37 | 50,60 | 51,81 | 53,62 | 54,15 | 54,46 | 54,71 | 54,74 | 51,54 |
| 2020 | Krem Peynir | 30,35 | 30,38 | 29,96 | 30,27 | 30,04 | 30,29 | 30,30 | 30,27 | 30,21 | 30,26 | 30,29 | 30,48 | 30,26 |
| 2020 | Tereyağı | 59,32 | 59,89 | 59,88 | 59,94 | 59,94 | 59,60 | 59,75 | 60,74 | 61,00 | 60,82 | 61,11 | 61,30 | 60,27 |
| 2020 | Ayran | 4,01 | 3,96 | 4,01 | 3,97 | 3,94 | 3,89 | 3,85 | 3,89 | 3,87 | 3,87 | 3,89 | 3,90 | 3,92 |
| 2021 | Süt | 5,93 | 6,23 | 6,30 | 6,23 | | | | | | | | | |
| 2021 | Yoğurt | 7,31 | 7,65 | 7,81 | 7,78 | | | | | | | | | |
| 2021 | Beyaz Peynir | 27,74 | 29,12 | 28,82 | 29,14 | | | | | | | | | |
| 2021 | Kaşar Peyniri | 44,98 | 49,48 | 50,04 | 49,55 | | | | | | | | | |
| 2021 | Tulum Peyniri | 55,97 | 59,46 | 61,12 | 60,97 | | | | | | | | | |
| 2021 | Krem Peynir | 33,78 | 35,27 | 35,73 | 35,70 | | | | | | | | | |
| 2021 | Tereyağı | 65,98 | 70,33 | 69,55 | 69,72 | | | | | | | | | |
| 2021 | Ayran | 4,34 | 4,71 | 4,67 | 4,61 | | | | | | | | | |

*Tüketici fiyatları endeksinde kapsanan maddelerin fiyatları, tüm vergileri içeren depozito hariç perakende fiyatlardır
Kaynak: TÜİK

TÜFE SÜT ÜRÜNLERİ FİYATLARI % DEĞİŞİM

| TL/KG | 2021 Nisan | 2020 Nisan ayına göre değişim (%) | Bir önceki aya göre değişim (%) |
|----------------------|------------|-----------------------------------|---------------------------------|
| Süt | 6,23 | 23,2 | -1,03 |
| Yoğurt | 7,78 | 21,4 | -0,38 |
| Beyaz Peynir | 29,14 | -5,5 | 1,13 |
| Kaşar Peyniri | 49,55 | 19,7 | -0,98 |
| Tulum Peyniri | 60,97 | 23,9 | -0,24 |
| Krem Peynir | 35,70 | 17,9 | -0,08 |
| Tereyağı Kahvaltılık | 69,72 | 16,3 | 0,24 |
| Ayran | 4,61 | 16,1 | -1,10 |



SÜT ÜRÜNLERİ TÜFE MADDE FİYATLARINDA 2020 NİSAN AYI VE 2021 NİSAN AYI KARŞILAŞTIRMASI (TL/KG)

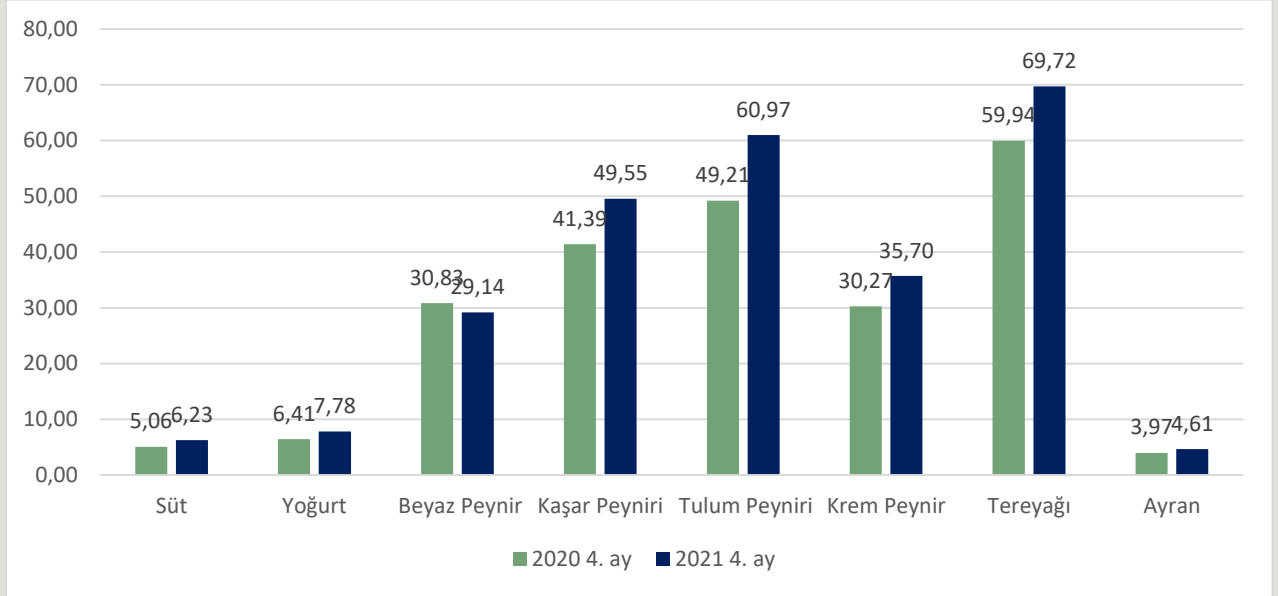

Kaynak: TÜİK

PERAKENDE SÜT ÜRÜNLERİ FİYATLARI

| | 4.05.2021 | | | |
|----------------------------|-----------|-----------|----------|-----------|
| | CARREFOUR | | MİGROS | |
| | EN DÜŞÜK | EN YÜKSEK | EN DÜŞÜK | EN YÜKSEK |
| İNEK SÜTÜ (PASTÖRİZE) | 7,95 | 9,95** | 8,45** | 9,95** |
| İNEK SÜTÜ (UHT) | 4,75 | 7,45 | 4,75 | 7,45 |
| TAZE KAŞAR PEYNİRİ | 59,95 | 66,58 | 52,50 | 82,41 |
| BEYAZ PEYNİR (KLASİK İNEK) | 45,95 | 65,90 | 44,50 | 64,95 |
| KAYMAKLI YOĞURT | 11,95* | 15,20* | 11,95* | 15,20* |
| KAYMAKSIZ YOĞURT | 8,45 | - | 8,45 | 8,50 |
| TEREYAĞI | 49,90 | 84,85 | 45,50 | 84,95 |

* Tava

** Şişe

BAZI ÜLKELERDE ÇİĞ SÜT FİYATLARI

ABD ÇİĞ SÜT FİYATLARI (Euro/100 kg)

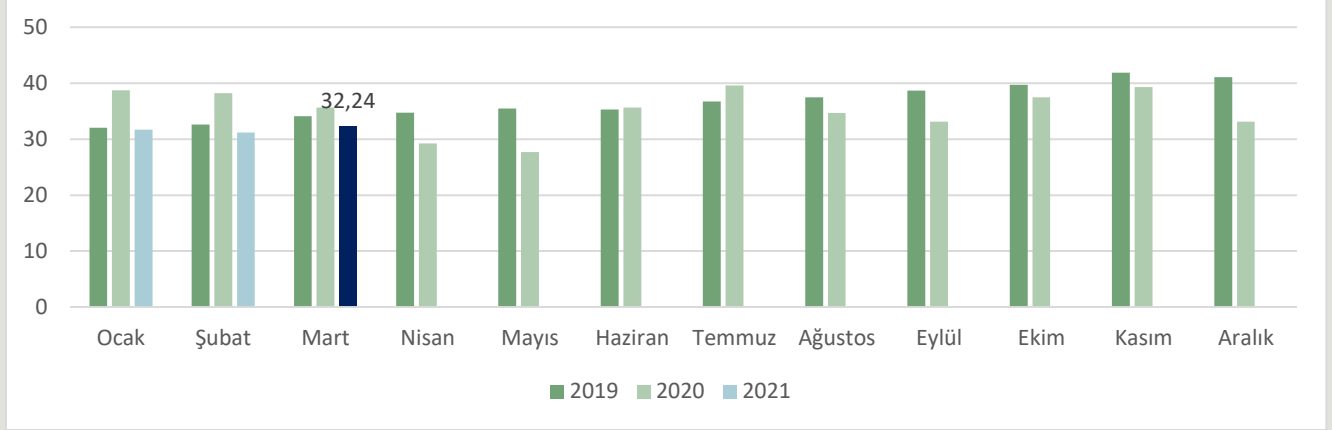

Vergi dâhil değildir. Yağ: ortalama %3,7

YENİ ZELANDA ÇİĞ SÜT FİYATLARI (Euro/100 kg)

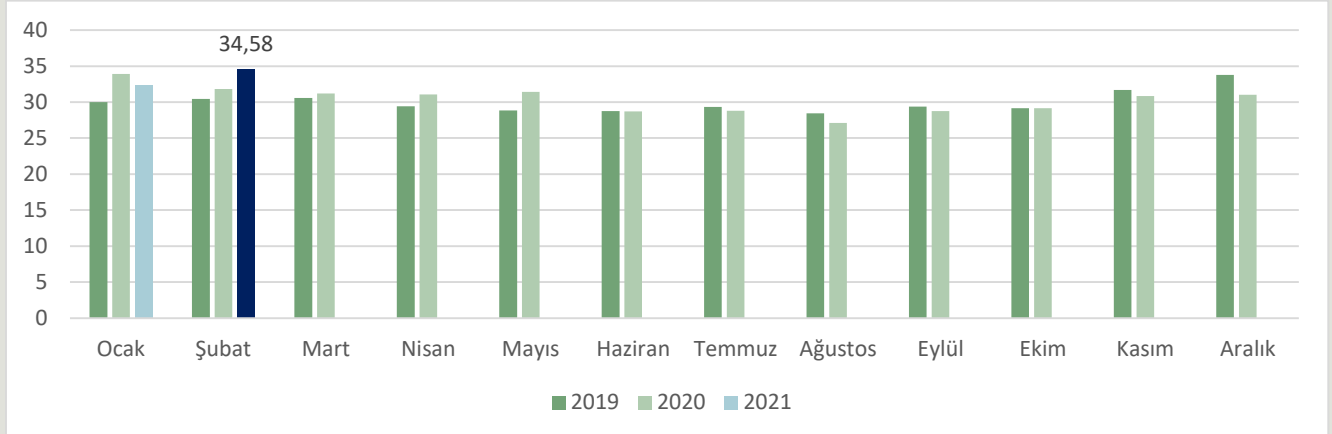

Yağ: %4,2, Protein: %3,4

İTALYA (LOMBARDY) ÇİĞ SÜT FİYATLARI (Euro/100 kg)

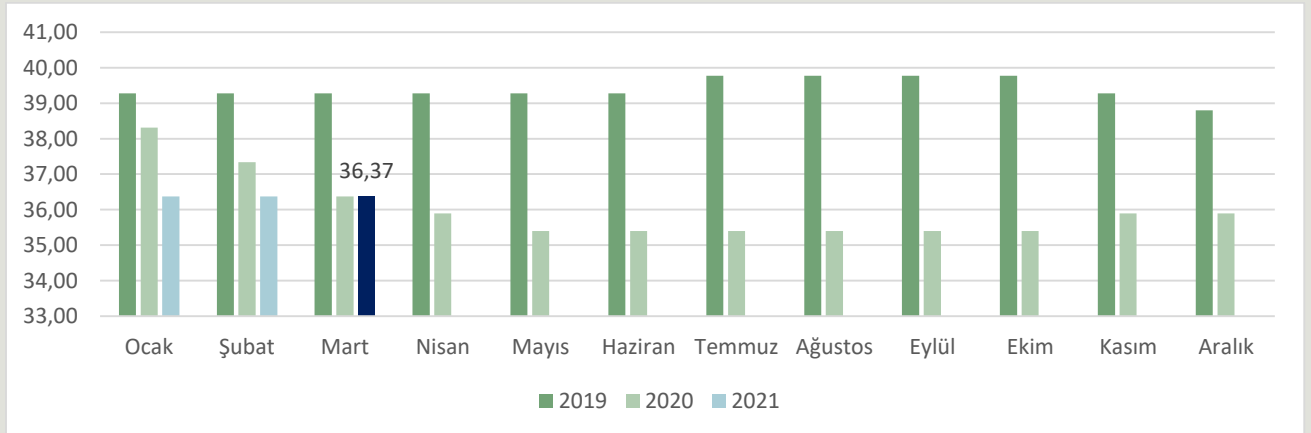

Yağ: %3,7, Protein: %3,25

ALMANYA (BAVERIA) ÇİĞ SÜT FİYATLARI (Euro/100 kg)

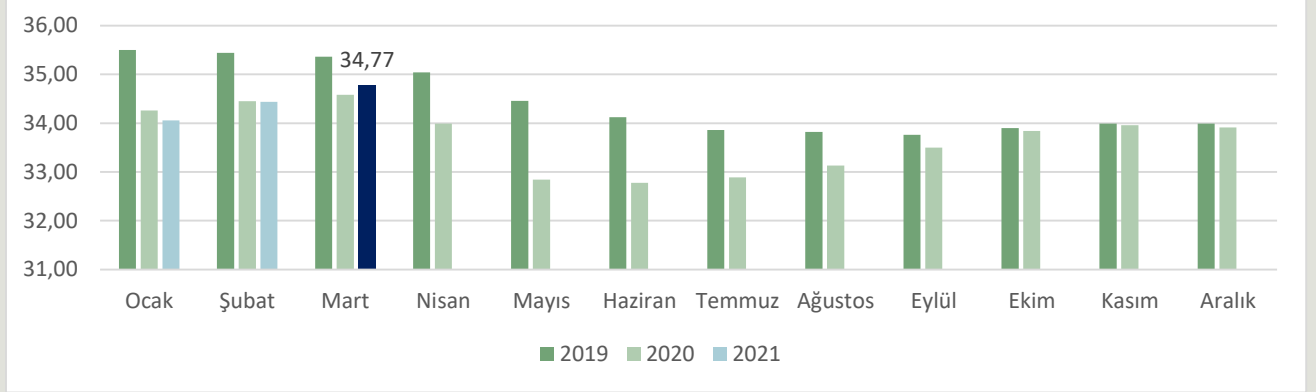

Yağ: %4,0, Protein: %3,4

BAZI ÜLKELERDE SÜT ÜRÜNLERİ FİYATLARI

ALMANYA YAĞSIZ SÜTTOZU FİYATLARI (Euro/ton)

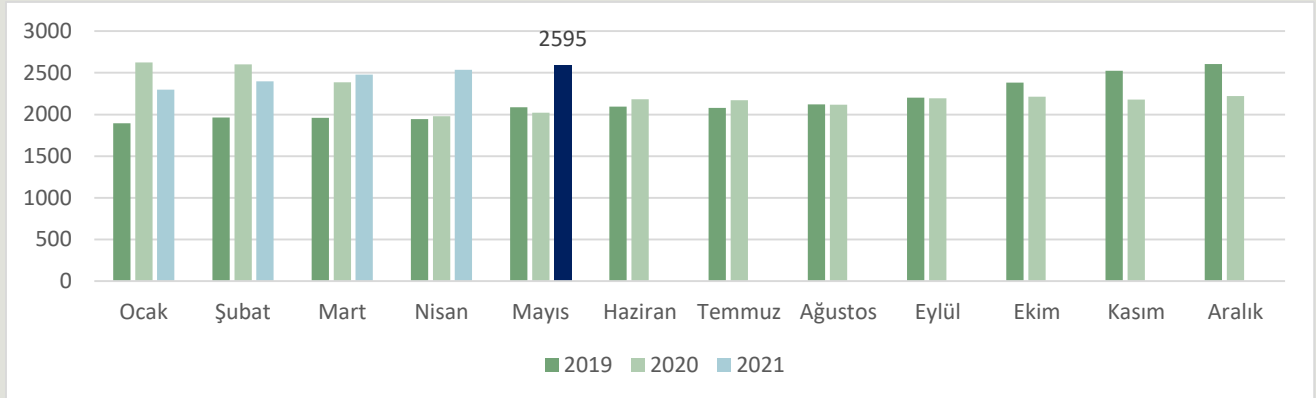

2595 Euro = 3155 USD

OKYANUSYA YAĞSIZ SÜTTOZU FİYATLARI (Dolar/ton)

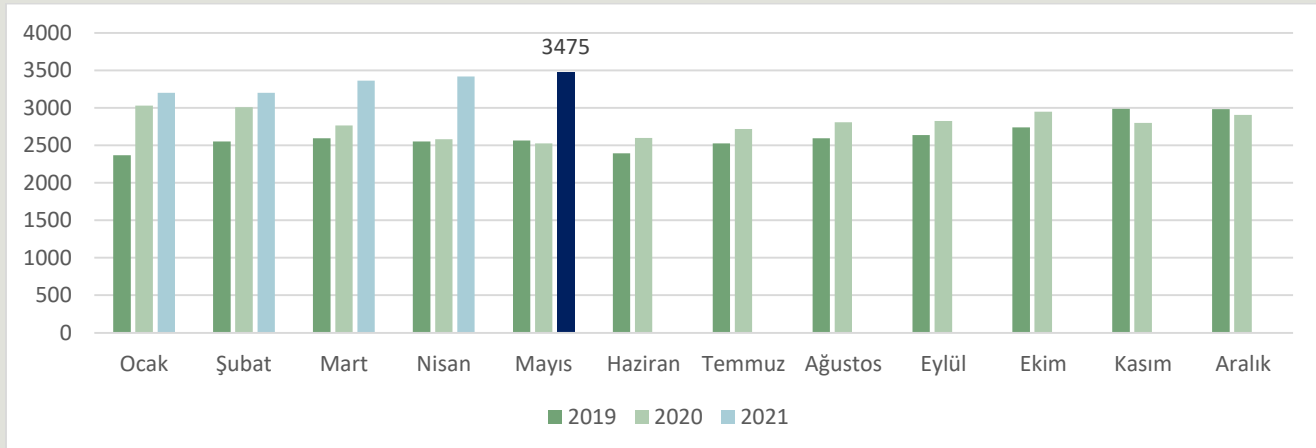

ABD YAĞSIZ SÜTTOZU FİYATLARI (Dolar/Ton)

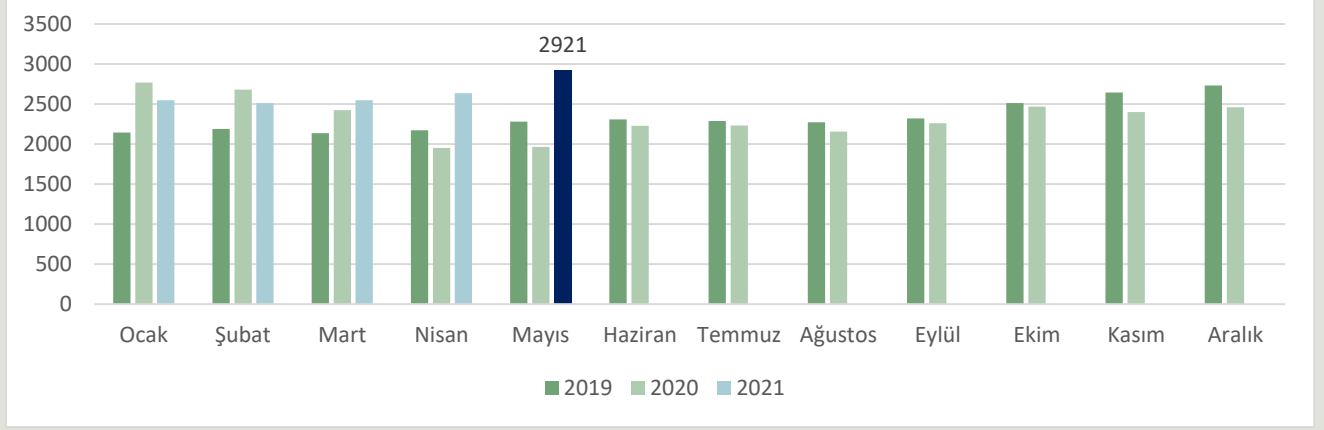

ABD TEREYAĞI FİYATLARI (Dolar/Ton)

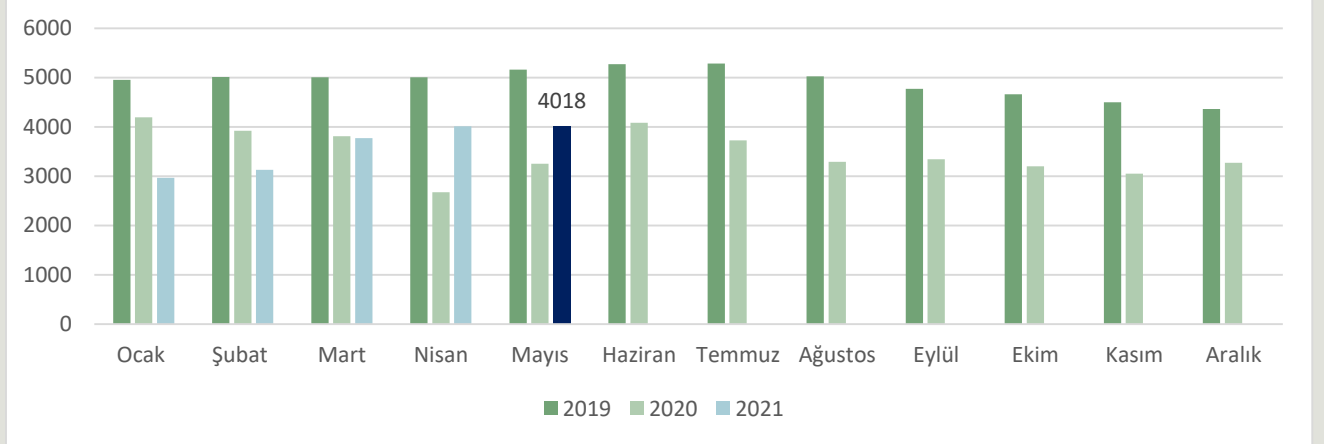

İTALYA TEREYAĞI FİYATLARI (Euro/Ton)

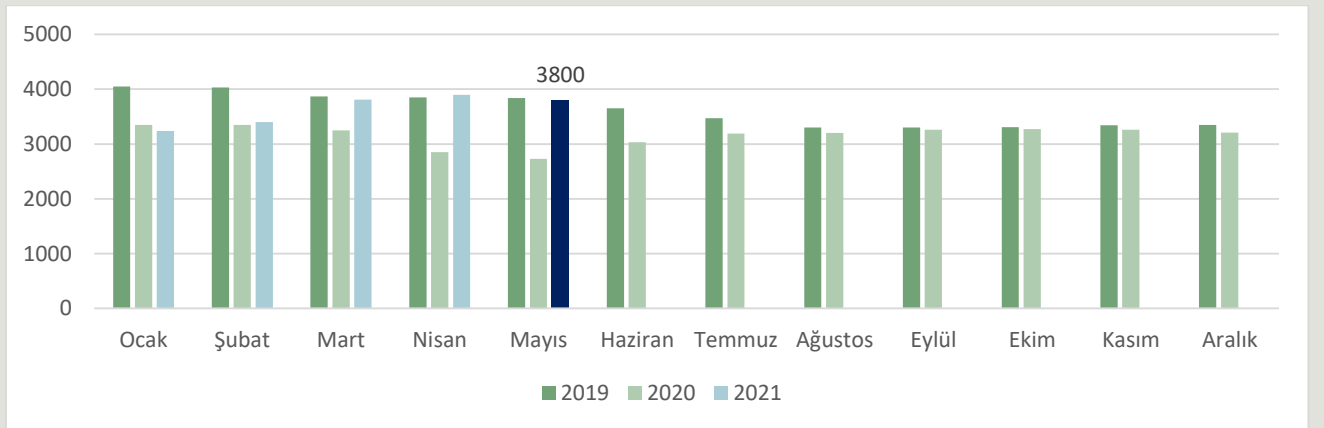

3800 Euro = 4620 USD

ALMANYA TEREYAĞI FİYATLARI (Euro/ton)

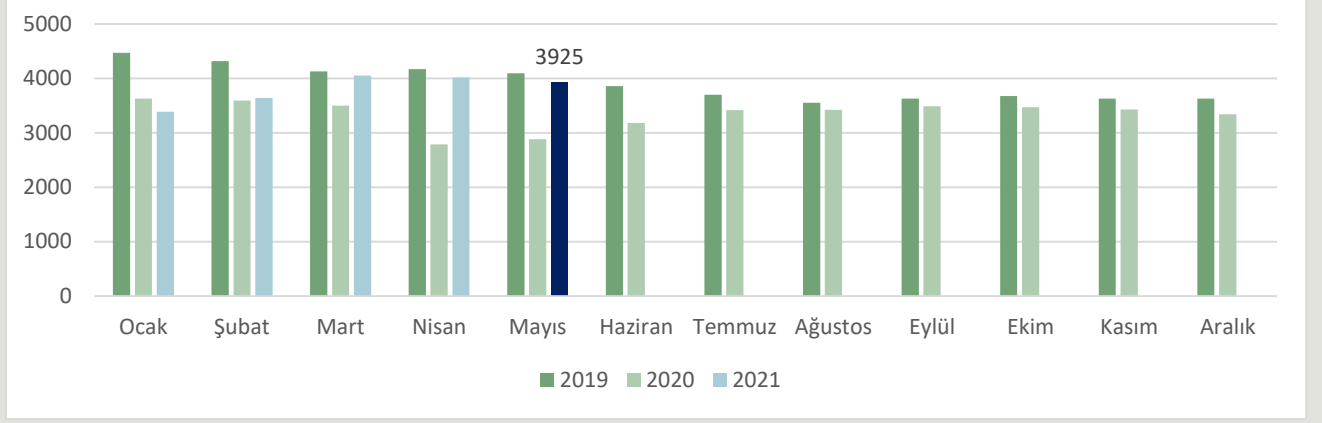

3925 Euro = 4772 USD

OKYANUSYA TEREYAĞI FİYATLARI (Dolar/ton)

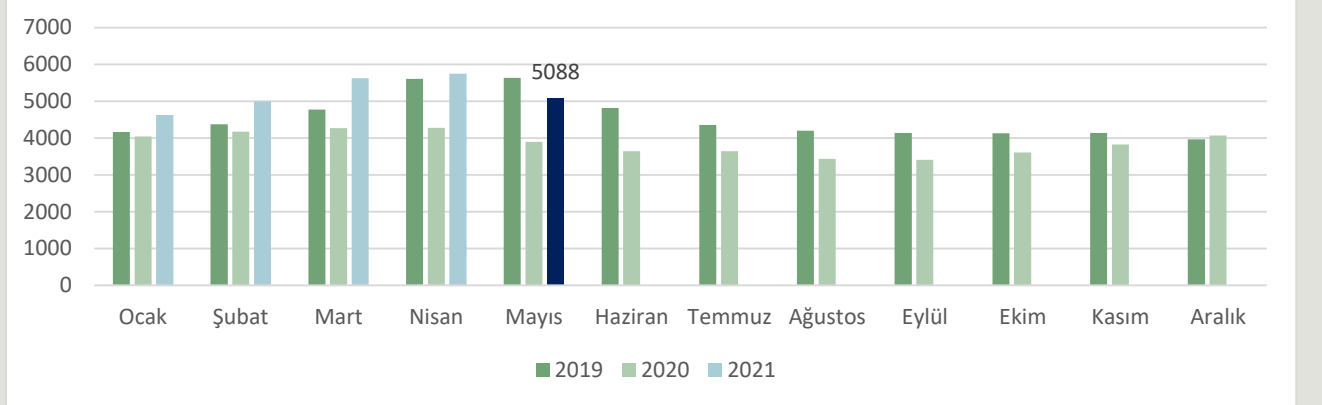

ABD YAĞLI SÜTTOZU FİYATI (Dolar/ton)

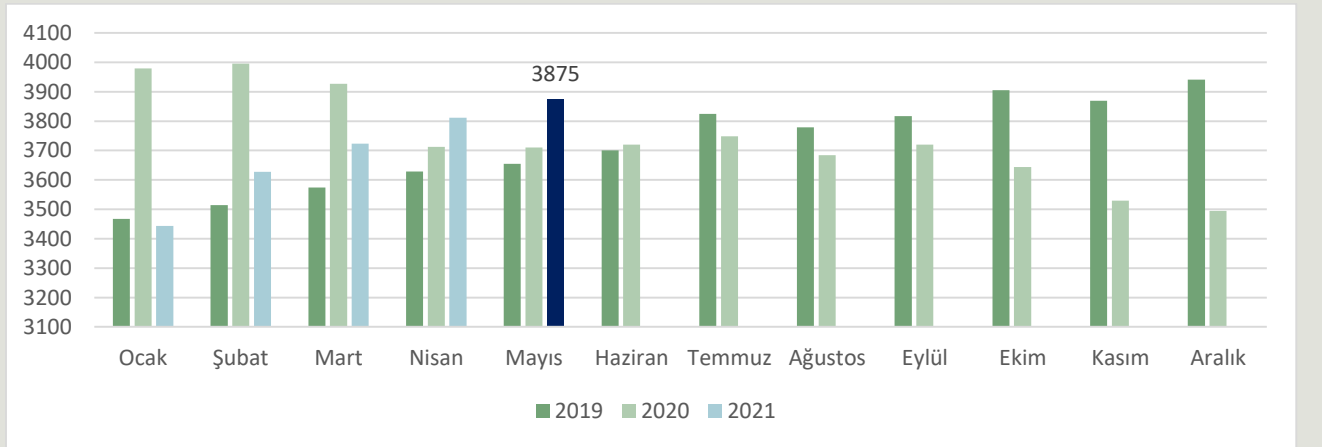

ALMANYA YAĞLI SÜTTOZU FİYATLARI (Euro/ton)

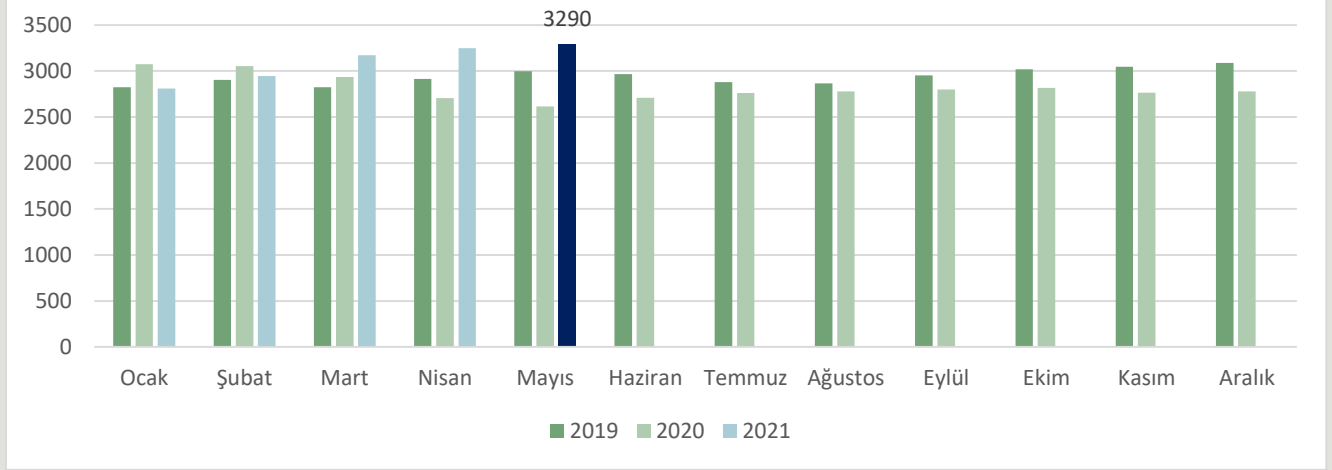

3290 Euro = 4000 USD

OKYANUSYA YAĞLI SÜTTOZU FİYATLARI (Dolar/ton)

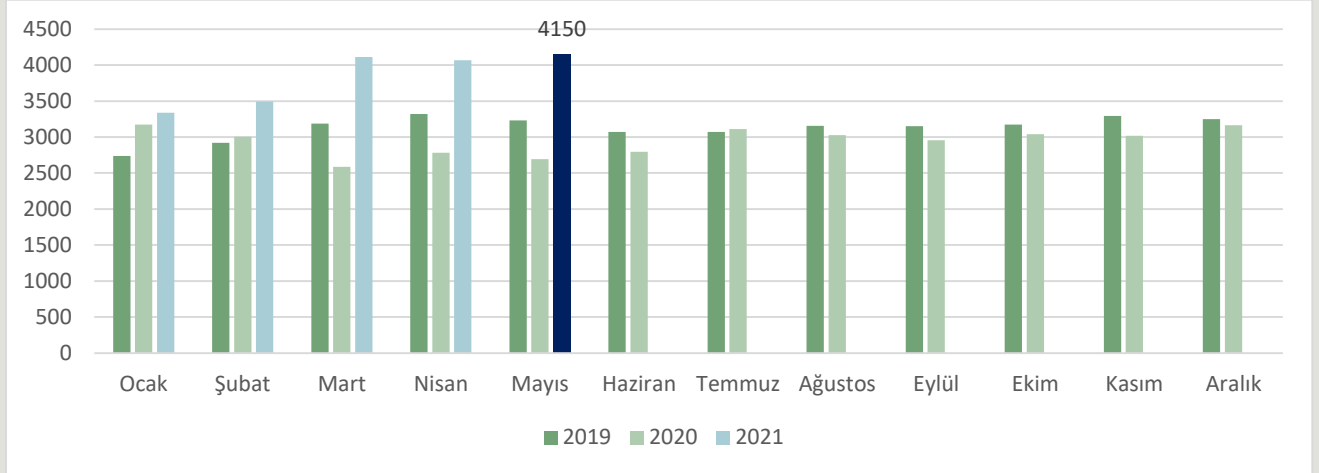

Kaynak: www.clal.it

2. KIRMIZI ET SEKTÖRÜ

ÜLKEMİZDE HAYVAN VARLIĞI (BAŞ)

| | 2017 | %Değ. | 2018 | %Değ. | 2019 | %Değ. | 2020 | %Değ. |
|-----------------|-------------------|-------|-------------------|-------|-------------------|-------|-------------------|-------|
| Büyükbaş | 16 105 025 | 13,2 | 17 220 903 | 6,93 | 17 872 331 | 3,78 | 18 157 987 | -2,46 |
| Sığır | 15 943 586 | 13,2 | 17 042 506 | 6,89 | 17 688 139 | 3,79 | 17 962 899 | -2,51 |
| Kültür | 7 804 588 | 18,5 | 8 419 204 | 7,88 | 8 559 855 | 1,67 | 8 838 498 | -0,97 |
| Kültür Melezi | 6 536 073 | 13,5 | 7 030 297 | 7,56 | 7 554 625 | 7,46 | 7 594 127 | -3,77 |
| Yerli | 1 602 925 | -7,5 | 1 593 005 | -0,62 | 1 573 659 | -1,21 | 1 530 274 | -4,96 |
| Manda | 161 439 | 13,6 | 178 397 | 10,50 | 184 192 | 3,25 | 195 088 | 3,35 |
| Küçükbaş | 44 312 308 | 7,2 | 46 117 399 | 4,07 | 48 481 479 | 5,13 | 54 112 626 | -1,73 |
| Koyun | 33 677 636 | 8,7 | 35 194 972 | 4,51 | 37 276 050 | 5,91 | 42 126 781 | -1,37 |
| Merinos | 2 420 228 | 12,5 | 2 681 679 | 10,80 | 3 076 583 | 14,72 | 3 547 033 | -2,99 |
| Yerli | 31 257 408 | 8,4 | 32 513 293 | 4,02 | 34 199 467 | 5,19 | 38 579 748 | -1,22 |
| Keçi | 10 634 672 | 2,8 | 10 922 427 | 2,71 | 11 205 429 | 2,59 | 11 985 845 | -2,95 |
| Kıl | 10 419 027 | 2,8 | 10 698 553 | 2,68 | 10 964 374 | 2,48 | 11 698 825 | -3,22 |
| Tiftik | 215 645 | 3,8 | 223 874 | 3,82 | 241 055 | 7,67 | 287 020 | 9,35 |

TÜİK Hayvansal Üretim İstatistiklerini haziran ayı ve yılsonu olmak üzere iki kez açıklamaktadır. 2020 yılı haziran ayına ait veriler 7 Ağustos 2020 tarihinde, 2020 yılı sonunda hayvan varlığımızı gösteren veriler ise 9 Şubat 2021 tarihinde açıklanmıştır. Bu kapsamda, yukarıdaki tablonun en sağ sütununda, 2020 yılındaki hayvan sayıları ile 2019 yılındaki hayvan sayılarının değişimi hesaplanmıştır. Maalesef tüm dünyada ve ülkemizde yaşanan pandemiden hayvancılık sektörü de olumsuz etkilenmiş ve bu yıl hayvan sayılarında azalma yaşanmıştır.

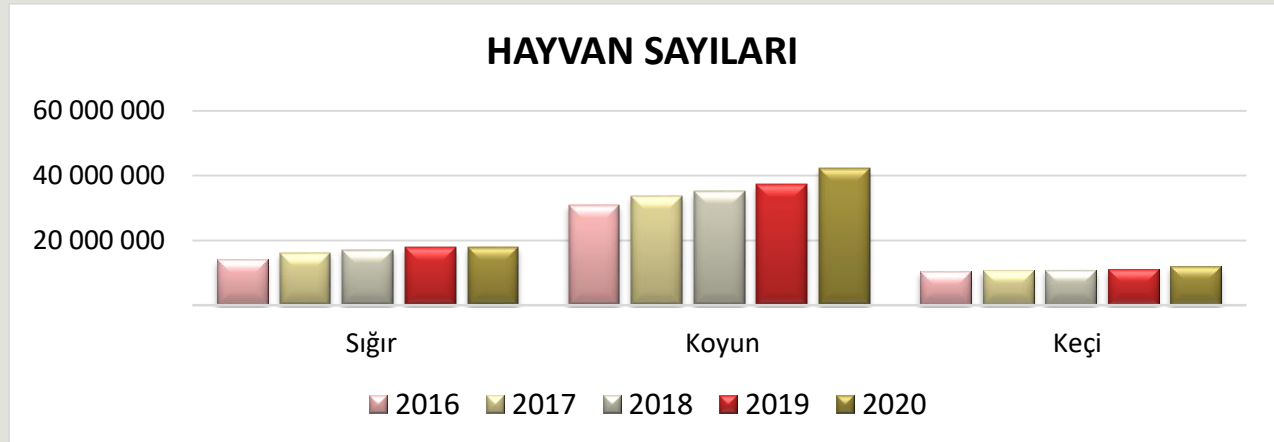

TÜRLERİNE GÖRE ÜRETİLEN ET MİKTARI

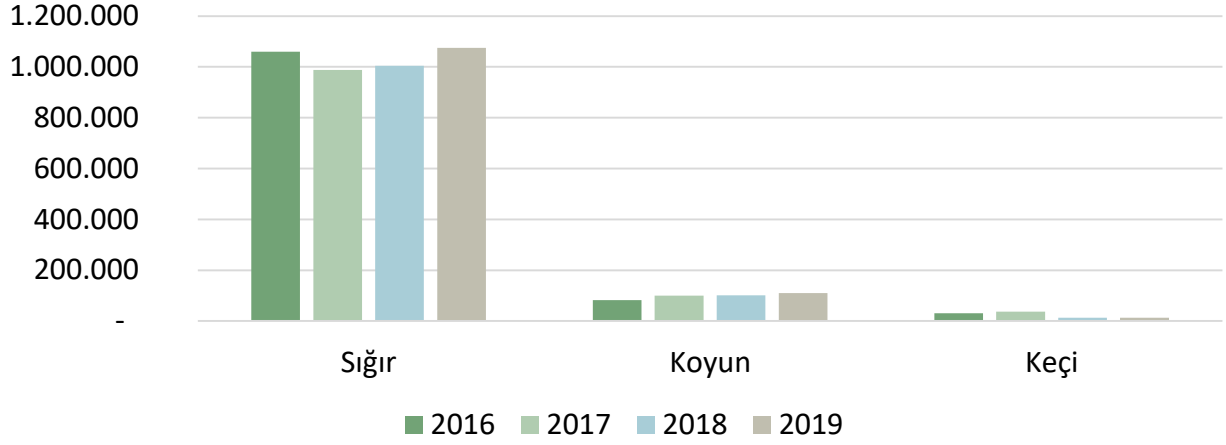

ÜLKEMİZDE KIRMIZI ET ÜRETİMİ (TON)

| Miktar (Ton) | Yıl | I. Dönem | II. Dönem | III. Dönem | IV. Dönem | Toplam |
|---------------|-------------|----------|-----------|------------|-----------|----------------|
| TOPLAM | 2016 | 237777 | 269912 | 394665 | 270688 | 1173042 |
| | 2017 | 232404 | 260683 | 337988 | 295329 | 1126404 |
| | 2018 | 253314 | 266330 | 339379 | 259672 | 1118695 |
| | 2019 | 211435 | 255455 | 443014 | 291565 | 1201469 |
| Sığır | 2016 | 207698 | 242772 | 359727 | 248999 | 1059196 |
| | 2017 | 207779 | 229227 | 290395 | 260080 | 987481 |
| | 2018 | 221617 | 235901 | 306608 | 239703 | 1003859 |
| | 2019 | 191287 | 223693 | 398024 | 262476 | 1075479 |
| Manda | 2016 | 60 | 198 | 28 | 65 | 351 |
| | 2017 | 237 | 851 | 142 | 109 | 1339 |
| | 2018 | 133 | 52 | 35 | 182 | 402 |
| | 2019 | 60 | 0 | 13 | 0 | 73 |
| Koyun | 2016 | 20747 | 22745 | 23519 | 15474 | 82485 |
| | 2017 | 18668 | 22276 | 33081 | 26033 | 100058 |
| | 2018 | 27053 | 27337 | 28539 | 17902 | 100831 |
| | 2019 | 17932 | 30600 | 34726 | 26123 | 109382 |
| Keçi | 2016 | 9272 | 4197 | 11391 | 6151 | 31011 |
| | 2017 | 5719 | 8329 | 14370 | 9107 | 37525 |
| | 2018 | 4511 | 3041 | 4167 | 1884 | 13603 |
| | 2019 | 2155 | 1162 | 10251 | 2967 | 16536 |

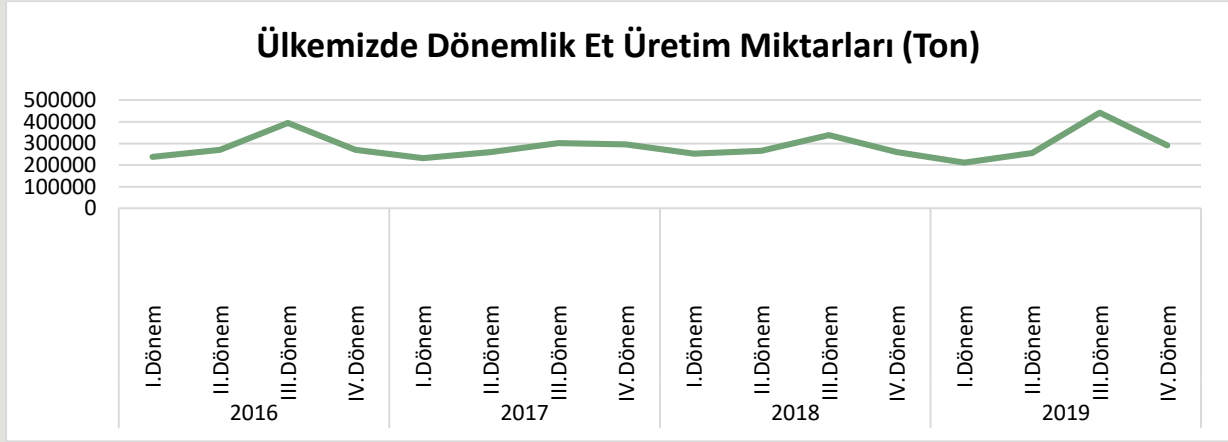

2019 yılının ilk çeyreğinde toplam kırmızı et üretimi 211 bin 435 ton, ikinci çeyreğinde, 255 bin 455 ton ve üçüncü çeyreğinde 443 014 ton ve dördüncü çeyreğinde 291 565 ton olarak tahmin edilmiştir. Toplam kırmızı et üretimi 2019 yılında, bir önceki yıla göre %7,4 artarak 1 201 469 ton olarak tahmin edilmiştir.

Türler bazında kırmızı et üretimi verilerine göre; 2019 yılının son çeyreğinde sığır eti üretimi 262 bin 476 ton olarak tahmin edilmiş olup, bir önceki yılın aynı çeyreğine göre %9,5 artmış, bir önceki çeyreğe göre ise %34 azalmıştır. Koyun eti üretimi ise 2019 yılının son çeyreğinde 26 bin 123 ton olarak tahmin edilmiş olup, bir önceki yılın aynı çeyreğine göre %46 artmış, bir önceki çeyreğe göre ise %25 azalmıştır.

TÜİK'ten yapılan açıklamada, çeyrek dönemler haline açıklanan kırmızı et üretim istatistiklerinin metodoloji değişikliği nedeniyle yıllık olarak yayımlanacağı ifade edilmiş olup, 2020 yılı verilerinin açıklanma tarihi ertelenmiştir.

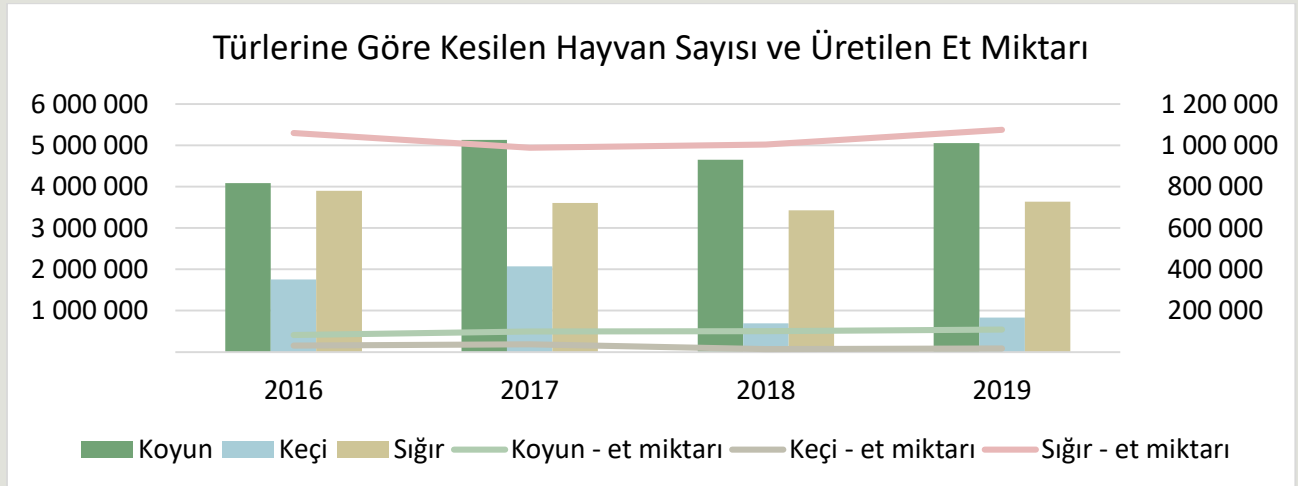

Kaynak: TÜİK

ÜLKEMİZDE NÜFUS VE KIRMIZI ET TÜKETİM MİKTARI GELİŞMELERİ

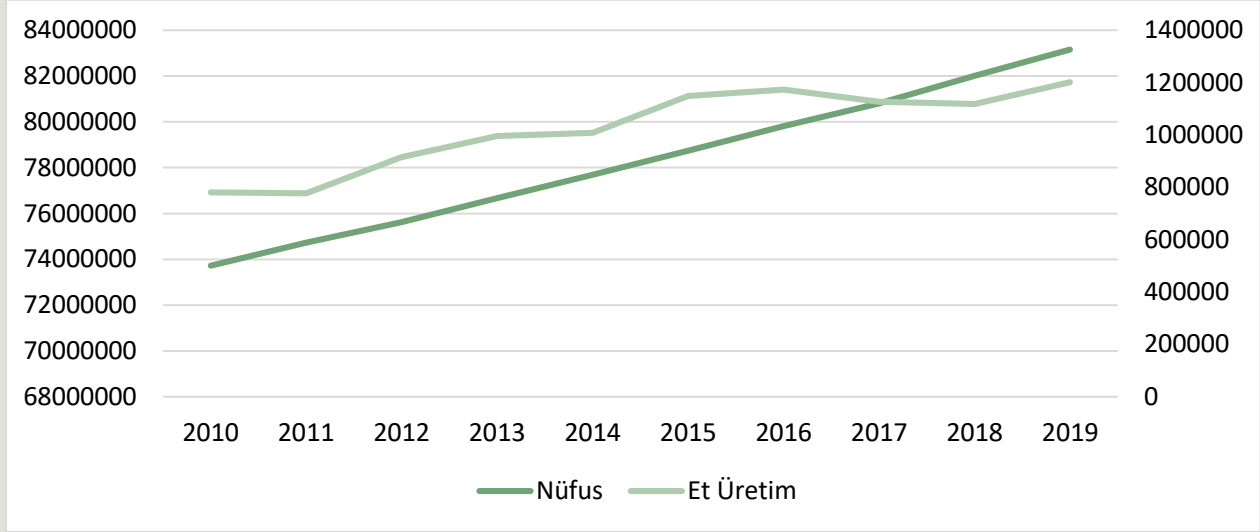

ÜLKEMİZDE KİŞİ BAŞINA KIRMIZI ET TÜKETİMİ

| Yıl | Nüfus | Toplam üretim (ithalat dâhil, ton) | Kişi başı tüketim (kg) |
|------|------------|------------------------------------|------------------------|
| 2015 | 78.741.053 | 1.166.836 | 14,82 |
| 2016 | 79.814.871 | 1.178.762 | 14,77 |
| 2017 | 80.810.525 | 1.145.282 | 14,17 |
| 2018 | 82.003.882 | 1.174.448 | 14,32 |
| 2019 | 83.154.997 | 1.206.518 | 14,51 |

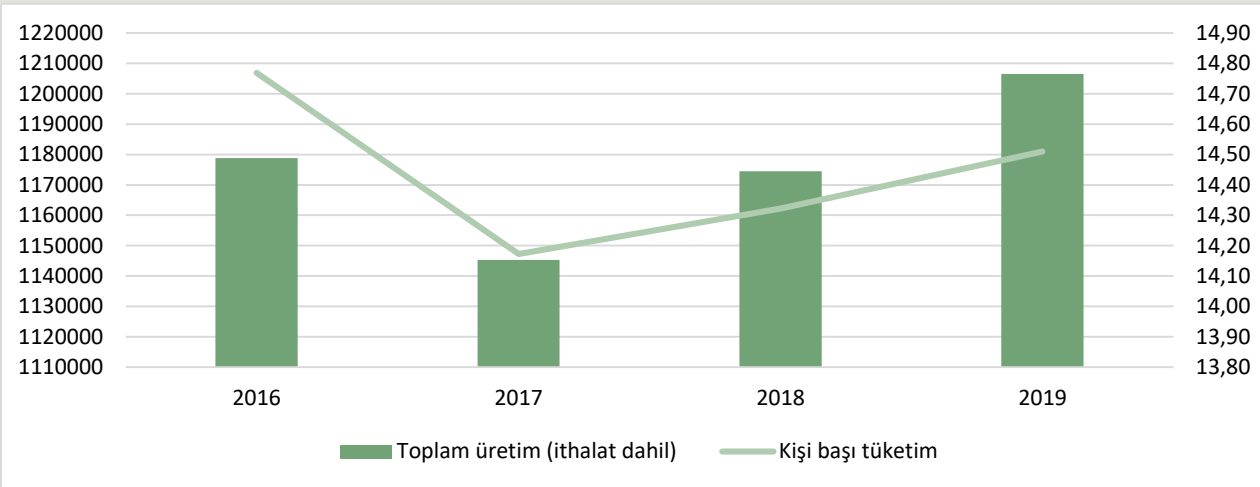

Kaynak: TÜİK



KIRMIZI ET DIŞ TİCARETİ

| Yıl | HS6 | HS6 adı | İhracat Miktar, Kg | İthalat Miktar, Kg | İhracat Dolar | İthalat Dolar | |
|-------------|-------|---|-----------------------|-----------------------|-----------------------|------------------|--------------------|
| 2018 | 20120 | Sığır eti; diğer kemikli parçalar (taze/soğutulmuş) | 33.342 | 41.801.645 | 379.525 | 174.550.858 | |
| | 20130 | Büyükbaş hayvanlarının etleri; kemiksiz (taze/soğutulmuş) | 6.749 | 12.196.347 | 69.972 | 77.908.495 | |
| | 20220 | Sığır eti; diğer kemikli parçalar (dondurulmuş) | 18.763 | 1.754.500 | 177.711 | 7.648.333 | |
| | 20230 | Sığır eti; kemiksiz (dondurulmuş) | 50.021 | 0 | 433.635 | 0 | |
| | 20410 | Kuzu eti; karkas ve yarım karkas (taze/soğutulmuş) | 24.259 | 0 | 600.728 | 0 | |
| | 20422 | Koyun eti; kemikli (taze/soğutulmuş) | 29 | 0 | 473 | 0 | |
| | 20430 | Kuzuların karkas ve yarı karkasları (dondurulmuş) | 1.023 | 0 | 10.262 | 0 | |
| | 20442 | Koyun eti; kemikli (dondurulmuş) | 21.272 | 0 | 533.422 | 0 | |
| | 20443 | Koyun eti; kemiksiz (dondurulmuş) | 1.479 | 0 | 20.856 | 0 | |
| | | Yıl toplamı: | | 156.937 | 55.752.492 | 2.226.584 | 260.107.686 |
| Yıl | HS6 | HS6 adı | İhracat Miktar, Kg | İthalat Miktar, Kg | İhracat Dolar | İthalat Dolar | |
| 2019 | 20120 | Sığır eti; diğer kemikli parçalar (taze/soğutulmuş) | 28.346 | 852.370 | 292.893 | 3.656.608 | |
| | 20130 | Büyükbaş hayvanlarının etleri; kemiksiz (taze/soğutulmuş) | 32.669 | 3.418.410 | 339.663 | 18.560.995 | |
| | 20210 | Büyükbaş hayvanlarının etleri; karkas, yarım karkas (dondurulmuş) | 20.702 | 0 | 103.725 | 0 | |
| | 20220 | Sığır eti; diğer kemikli parçalar (dondurulmuş) | 38.008 | 5.324 | 304.657 | 33.690 | |
| | 20230 | Sığır eti; kemiksiz (dondurulmuş) | 49.281 | 769.897 | 504.370 | 4.382.582 | |
| | 20410 | Kuzu eti; karkas ve yarım karkas (taze/soğutulmuş) | 37.270 | 0 | 602.820 | 0 | |
| | 20421 | Koyun eti; karkas ve yarı karkasları (taze/soğutulmuş) | 835 | 835 | 8.751 | 9.904 | |
| | 20422 | Koyun eti; kemikli (taze/soğutulmuş) | 3.370 | 1.577 | 44.210 | 21.206 | |
| | 20423 | Koyun eti; kemiksiz (taze/soğutulmuş) | 1.741 | 550 | 27.114 | 10.421 | |
| | 20430 | Kuzuların karkas ve yarı karkasları (dondurulmuş) | 2.385 | 0 | 36.138 | 0 | |
| | 20442 | Koyun eti; kemikli (dondurulmuş) | 13.254 | 0 | 238.695 | 0 | |
| | 20443 | Koyun eti; kemiksiz (dondurulmuş) | 13.631 | 0 | 46.711 | 0 | |
| | | Yıl toplamı: | | 241.492 | 5.048.963 | 2.549.747 | 26.675.406 |
| | Yıl | HS6 | HS6 adı | İhracat Miktar, Kg | İthalat Miktar, Kg | İhracat Dolar | İthalat Dolar |
| 2020 | 20110 | Büyükbaş hayvanlarının etleri; karkas, yarım karkas (taze/soğutulmuş) | 435.813 | 47.976 | 1.757.748 | 207.553 | |
| | 20120 | Sığır eti; diğer kemikli parçalar (taze/soğutulmuş) | 19.772 | 0 | 181.172 | 0 | |
| | 20130 | Büyükbaş hayvanlarının etleri; kemiksiz (taze/soğutulmuş) | 11.678 | 4.532.464 | 116.517 | 26.509.389 | |
| | 20220 | Sığır eti; diğer kemikli parçalar (dondurulmuş) | 6.189 | 0 | 62.897 | 0 | |
| | 20230 | Sığır eti; kemiksiz (dondurulmuş) | 27.989 | 0 | 303.128 | 0 | |
| | 20410 | Kuzu eti; karkas ve yarım karkas (taze/soğutulmuş) | 12.422 | 0 | 218.615 | 0 | |
| | 20421 | Koyun eti; karkas ve yarı karkasları (taze/soğutulmuş) | 308 | 0 | 2.195 | 0 | |
| | 20422 | Koyun eti; kemikli (taze/soğutulmuş) | 3.216 | 0 | 34.037 | 0 | |
| | 20423 | Koyun eti; kemiksiz (taze/soğutulmuş) | 427 | 0 | 7.224 | 0 | |
| | 20430 | Kuzuların karkas ve yarı karkasları (dondurulmuş) | 2.702 | 0 | 35.631 | 0 | |



| Yıl | HS6 | HS6 adı | İhracat Miktar, Kg | İthalat Miktar, Kg | İhracat Dolar | İthalat Dolar |
|--------------------|---------------------|---|--------------------|--------------------|------------------|-------------------|
| | 20442 | Koyun eti; kemikli (dondurulmuş) | 9.042 | 0 | 145.367 | 0 |
| | 20443 | Koyun eti; kemiksiz (dondurulmuş) | 3.088 | 0 | 3.973 | 0 |
| | Yıl toplamı: | | 532.646 | 4.580.440 | 2.868.504 | 26.716.942 |
| 2021 (3 ay) | 20110 | Büyükbaş hayvanlarının karkas ve yarım karkasları; taze veya soğutulmuş | 161.773 | 1 | 716.103 | 12 |
| | 20120 | Büyükbaş hayvanlarının kemikli etleri (karkas ve yarım karkaslar HARİÇ); taze veya soğutulmuş | 6.841 | 0 | 61.310 | 0 |
| | 20130 | Büyükbaş hayvanlarının kemiksiz etleri; taze veya soğutulmuş | 2.699 | 0 | 22.882 | 0 |
| | 20210 | Büyükbaş hayvanlarının karkas ve yarım karkasları; dondurulmuş | 47.720 | 0 | 212.849 | 0 |
| | 20220 | Büyükbaş hayvanlarının kemikli etleri (karkas ve yarım karkaslar HARİÇ); dondurulmuş | 2.450 | 0 | 40.339 | 0 |
| | 20230 | Büyükbaş hayvanlarının kemiksiz etleri; dondurulmuş | 11.982 | 5 | 101.271 | 2 |
| | 20410 | Kuzuların karkas ve yarım karkasları; taze veya soğutulmuş | 3.481 | 0 | 67.592 | 0 |
| | 20422 | Koyunların kemikli diğer etleri; taze veya soğutulmuş | 3.382 | 0 | 33.382 | 0 |
| | 20430 | Kuzuların karkasları ve yarım karkasları; dondurulmuş | 350 | 0 | 6.125 | 0 |
| | 20442 | Koyunların kemikli diğer etleri; dondurulmuş | 772 | 0 | 6.134 | 0 |
| | 20443 | Koyun ve kuzuların kemiksiz etleri; dondurulmuş | 629 | 0 | 4.606 | 0 |
| | Yıl toplamı: | | 242.079 | 6 | 1.272.593 | 14 |

ET ÜRÜNLERİ DIŞ TİCARETİ

| Yıl | HS6 | HS6 adı | İhracat Miktar, Kg | İthalat Miktar, Kg | İhracat Dolar | İthalat Dolar |
|-------------|---------------------|---|--------------------|--------------------|-------------------|----------------|
| 2018 | 160100 | Etten, sakatattan/kandan yapılmış sosisler vb. ürünler | 14.617.004 | 77.188 | 19.303.815 | 192.325 |
| | 160210 | Hazırlanmış/konserve edilmiş et, sakatat/kan; homojenize | 19.138 | 0 | 60.675 | 0 |
| | 160220 | Hayvanların karaciğerlerinden konserveler | 789 | 0 | 2.187 | 0 |
| | 160250 | Siğir cinsi hayvanlardan hazırlanmış madde ve konserveler | 1.439.139 | 2.052 | 9.120.394 | 18.166 |
| | 160290 | Diğer hayvanlardan hazırlanmış madde ve konserveler | 91.325 | 0 | 147.034 | 0 |
| | Yıl toplamı: | | 16.167.395 | 79.240 | 28.634.105 | 210.491 |
| 2019 | 160100 | Etten, sakatattan/kandan yapılmış sosisler vb. ürünler | 16.921.284 | 39.547 | 21.948.660 | 81.724 |
| | 160210 | Hazırlanmış/konserve edilmiş et, sakatat/kan; homojenize | 5.303 | 0 | 43.764 | 0 |
| | 160220 | Hayvanların karaciğerlerinden konserveler | 505 | 1.251 | 1.065 | 3.164 |
| | 160250 | Siğir cinsi hayvanlardan hazırlanmış madde ve konserveler | 3.011.594 | 2 | 10.225.126 | 181 |
| | 160290 | Diğer hayvanlardan hazırlanmış madde ve konserveler | 326.917 | 0 | 813.751 | 0 |

| | | | | | | |
|--------------------|---------------------|--|-------------------|---------------|-------------------|----------------|
| | Yıl toplamı: | | 20.265.603 | 40.800 | 33.032.366 | 85.069 |
| 2020 | 160100 | Etten, sakatattan/kandan yapılmış sosisler vb. ürünler | 21.109.409 | 87.737 | 25.366.054 | 199.542 |
| | 160210 | Hazırlanmış/konserve edilmiş et, sakatat/kan; homojenize | 234 | 0 | 1.247 | 0 |
| | 160220 | Hayvanların karaciğerlerinden konserveler | 279 | 0 | 2.231 | 0 |
| | 160250 | Siğir cinsi hayvanlardan hazırlanmış madde ve konserveler | 1.967.129 | 2.860 | 6.013.177 | 3.634 |
| | 160290 | Diğer hayvanlardan hazırlanmış madde ve konserveler | 193.919 | 0 | 454.739 | 0 |
| | Yıl toplamı: | | 23.270.970 | 90.597 | 31.837.448 | 203.176 |
| 2021 (3 ay) | 160100 | Etten, sakatattan veya kandan yapılmış sosisler ve benzeri ürünler ve esaslı bu ürünler olan gıda müstahzarları | 6.466.311 | 20.334 | 7.756.945 | 24.318 |
| | 160210 | Hazırlanmış veya konserve edilmiş homojenize et, sakatat veya kan (sosisler ve benzerleri HARIÇ) | 0 | 2 | 0 | 1 |
| | 160220 | Hayvanların karaciğerlerinden hazırlanmış veya konserve edilmiş ürünler (homojenize ürünler, sosisler vb. HARIÇ) | 1.852 | 0 | 7.019 | 0 |
| | 160250 | Siğir cinsi hayvanlardan hazırlanmış veya konserve edilmiş et, sakatat | 492.124 | 11 | 1.771.950 | 27 |
| | 160290 | Diğer hayvanların et ve sakatatından hazırlanmış veya konserve edilmiş müstahzarlar (kan müstahzarları DAHİL) | 30.542 | 3 | 102.788 | 6 |
| | Yıl toplamı: | | 6.990.829 | 20.350 | 9.638.702 | 24.352 |

2021 yılı verileri geçicidir.

KIRMIZI ET DIŞ TİCARETİ

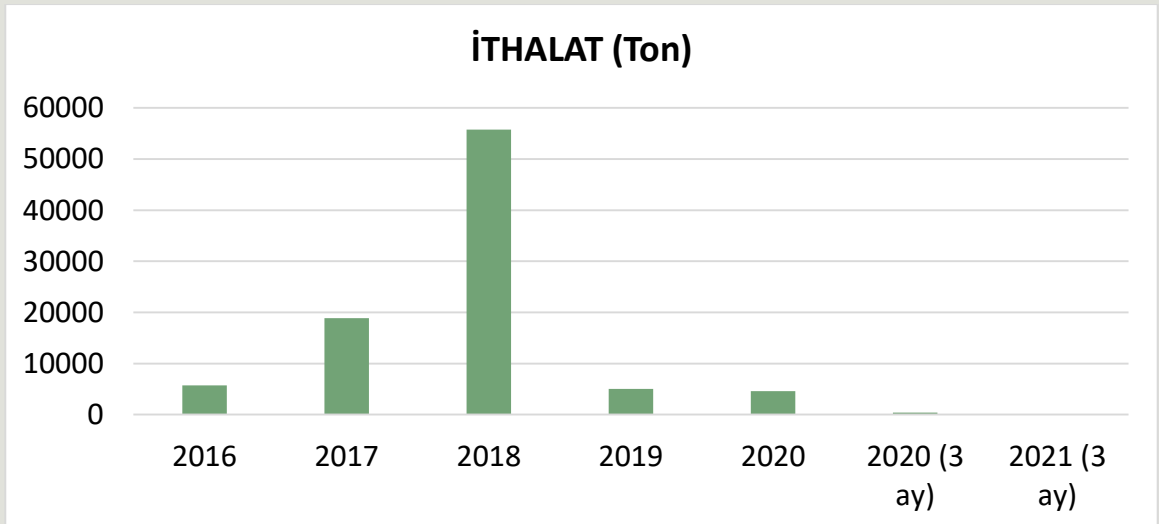

İTHALAT (Dolar)

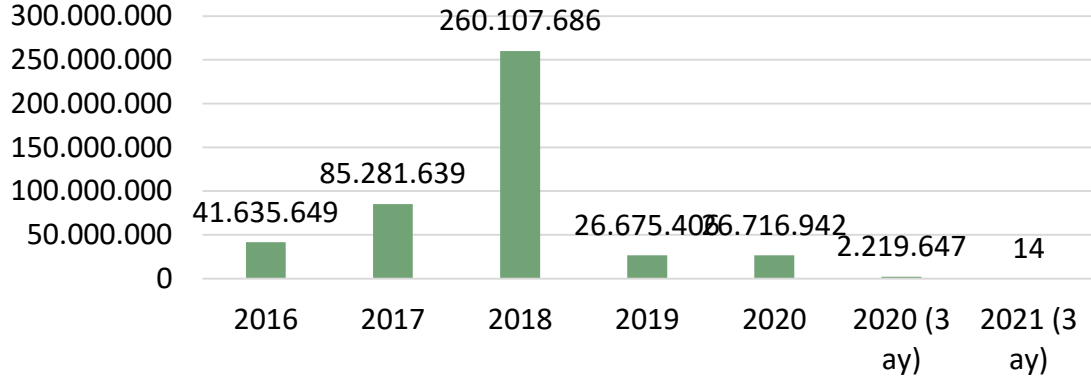

İHRACAT (Ton)

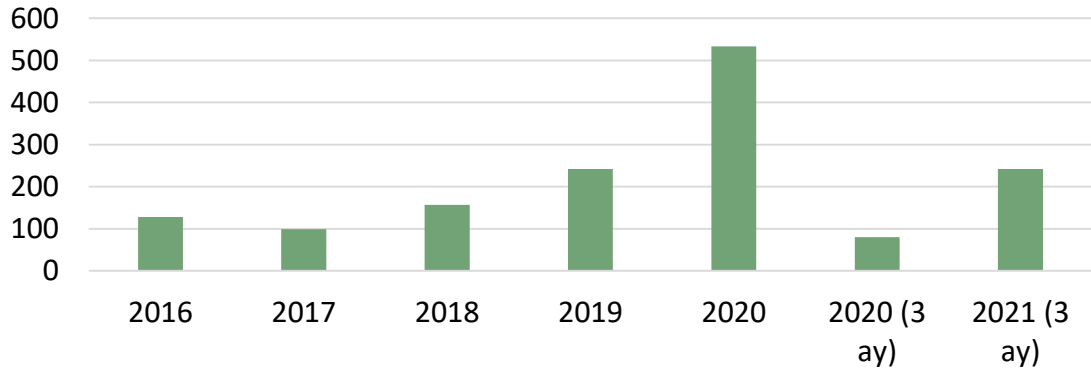

İHRACAT (Dolar)

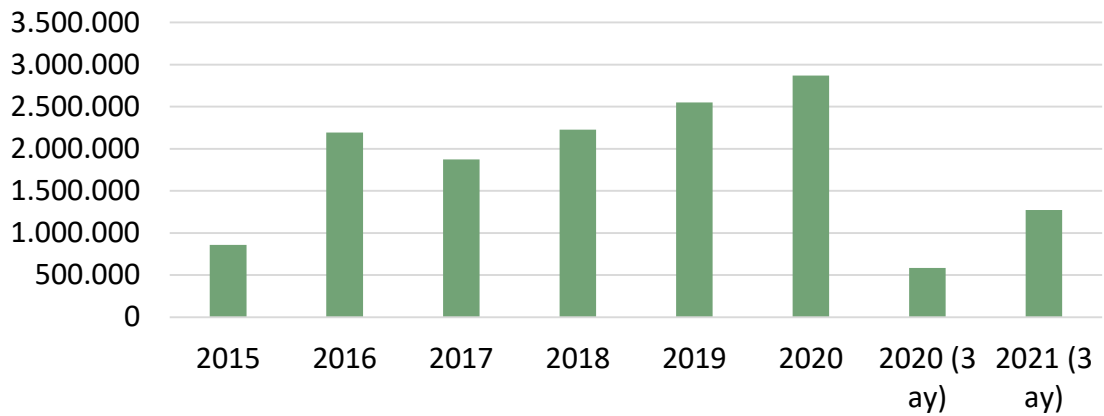



2018 - 2019 - 2020 - 2021 KIRMIZI ET İTHALATI (Ton)

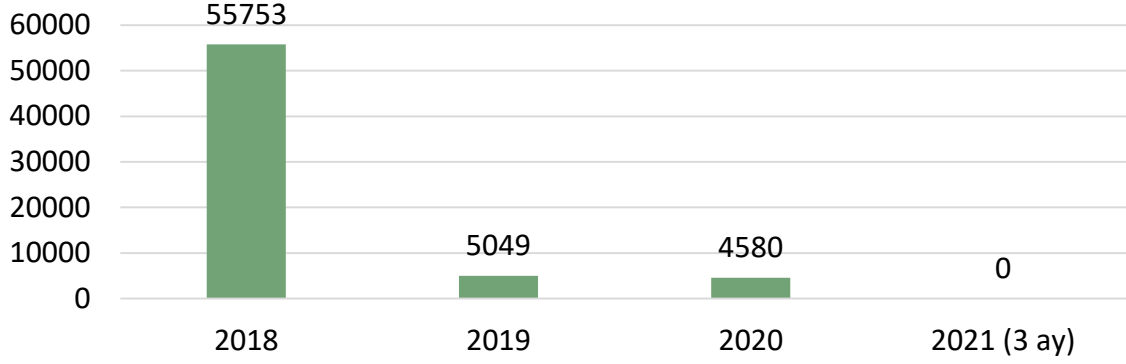

Kaynak: TÜİK

CANLI HAYVAN DIŞ TİCARETİ

| HS8 | HS8 adı | İhracat (Baş) | İhracat (Dolar) | İthalat (Baş) | İthalat (Dolar) | |
|-------------|--|---|------------------------|----------------------|------------------------|------------|
| 2018 | | | | | | |
| 1022110 | Düveler (doğurmamış dişi sığırlar); damızlık | | | 42.730 | 119.989.661 | |
| 1022190 | Diğer sığırlar (düve veya inek hariç); damızlık | | | 73.351 | 105.934.295 | |
| 1022905 | Canlı sığırlar; Bibos veya Poephagus alt cinsine ait; damızlık olanlar HARIÇ | | | 2 | 1.078 | |
| 1022910 | Sığırlar; damızlık olmayan, ağırlık <= 80kg | | | 1 | 200 | |
| 1022929 | Sığırlar; damızlık veya kasaplık olmayan, 80 kg < ağırlık <= 160 kg | | | 191 | 88.498 | |
| 1022949 | Sığırlar; damızlık veya kasaplık olmayan, 160 kg < ağırlık <= 300 kg | | | 1.165.951 | 1.181.649.276 | |
| 1022951 | Düveler (doğurmamış dişi sığırlar); kasaplık, ağırlık > 400 kg | | | 1.913 | 3.456.157 | |
| 1022951 | Düveler (doğurmamış dişi sığırlar); kasaplık, 300kg < ağırlık <= 400 kg | | | 7 | 25.754 | |
| 1022991 | Erkek danalar; kasaplık, ağırlık > 300 kg | 350 | 477.804 | 130.984 | 227.979.067 | |
| 1022999 | Diğer sığırlar; damızlık veya kasaplık olmayan, ağırlık > 300 kg | | | 45.575 | 52.965.495 | |
| 1023100 | Bufalo; damızlık | | | 88 | 257.529 | |
| | | | | | | |
| | 1041010 | Koç ve koyun; damızlık | | 185.610 | 28.504.822 | |
| | 1041030 | Kuzu (1 yaşında/daha küçük); damızlık olmayan | | 239.897 | 34.033.700 | |
| | 1041080 | Koyun; damızlık olmayan | 16.130 | 2.682.521 | | |
| | 1042010 | Teke ve keçi; damızlık | 69 | 8.021 | | |
| | 1042090 | Keçi; diğer (damızlık olmayan) | 108 | 11.207 | | |
| | Yıl toplamı: | 16.657 | 3.179.553 | 1.886.300 | 1.754.885.532 | |
| Yıl | | İhracat (Baş) | İhracat (Dolar) | İthalat (Baş) | İthalat (Dolar) | |
| 2019 | | | | | | |
| | 1022110 | Düveler (doğurmamış dişi sığırlar); damızlık | 325 | 446.641 | 4.885 | 12.245.676 |
| | 1022190 | Diğer sığırlar (düve veya inek dışındaki); damızlık | 0 | 0 | 12.709 | 18.139.258 |
| | 1022929 | Sığırlar; damızlık veya kasaplık olmayan, 80 kg < ağırlık <= 160 kg | 0 | 0 | 1.496 | 864.765 |



| | | | | | | |
|--------------------|---------------------|--|----------------------|------------------------|----------------------|------------------------|
| | 1022941 | Sığırlar; kasaplık, 160 kg < ağırlık <= 300 kg | 401 | 293.503 | 0 | 0 |
| | 1022949 | Sığırlar; damızlık veya kasaplık olmayan, 160 kg < ağırlık <= 300 kg | 0 | 0 | 601.443 | 555.690.922 |
| | 1022959 | Düveler (doğurmamış dişi sığırlar); damızlık veya kasaplık olmayan, ağırlık > 300 kg | 75 | 78.735 | 1.739 | 1.816.534 |
| | 1022991 | Erkek danalar; kasaplık, ağırlık > 400 kg | 1.215 | 2.714.945 | 6.863 | 12.719.999 |
| | 1022999 | Diğer sığırlar; damızlık veya kasaplık olmayan, ağırlık > 300 kg | 0 | 0 | 59.941 | 70.864.064 |
| | 1041010 | Koç ve koyun; damızlık | 2.691 | 464.484 | 82.213 | 13.524.570 |
| | 1041030 | Kuzu (1 yaşında/daha küçük); damızlık olmayan | 30.065 | 3.813.328 | 0 | 0 |
| | 1041080 | Koyun; damızlık olmayan | 133.089 | 24.322.774 | 0 | 0 |
| | 1042010 | Teke ve keçi; damızlık | 1.037 | 331.900 | 941 | 161.623 |
| | 1042090 | Oğlak; damızlık olmayan | 205 | 16.400 | 0 | 0 |
| | Yıl toplamı: | | 169.103 | 32.482.710 | 772.230 | 686.027.411 |
| Yıl | | | İhracat (Baş) | İhracat (Dolar) | İthalat (Baş) | İthalat (Dolar) |
| 2020 | 1022110 | Düveler (doğurmamış dişi sığırlar); damızlık | 193 | 400.003 | 11.479 | 27.235.568 |
| | 1022130 | İnekler; damızlık | 1.278 | 4.089.600 | | 0 |
| | 1022190 | Diğer sığırlar (düve veya inek hariç); damızlık | 10 | 32.000 | 5.296 | 7.441.052 |
| | 1022929 | Sığırlar; damızlık veya kasaplık olmayan, 80 kg < ağırlık <= 160 kg | 0 | 0 | 986 | 681.388 |
| | 1022949 | Sığırlar; damızlık veya kasaplık olmayan, 160 kg < ağırlık <= 300 kg | 0 | 0 | 297.152 | 274.922.660 |
| | 1022959 | Düveler (doğurmamış dişi sığırlar); damızlık veya kasaplık olmayan, ağırlık > 300 kg | 0 | 0 | 442 | 435.508 |
| | 1022999 | Diğer sığırlar; damızlık veya kasaplık olmayan, ağırlık > 300 kg | 0 | 0 | 85.896 | 99.990.942 |
| | 1041010 | Koç ve koyun; damızlık | 1.619 | 725.476 | 71.489 | 14.003.015 |
| | 1041030 | Kuzu (1 yaşında/daha küçük); damızlık olmayan | 12.110 | 1.517.394 | | 0 |
| | 1041080 | Koyun; damızlık olmayan | 141.875 | 26.648.901 | | 0 |
| | 1042010 | Teke ve keçi; damızlık | 132 | 36.056 | 322 | 35.258 |
| | Yıl toplamı: | | 157.217 | 33.449.430 | 473.062 | 424.745.391 |
| Yıl | | | İhracat (Baş) | İhracat (Dolar) | İthalat (Baş) | İthalat (Dolar) |
| 2021 (3 ay) | 1022110 | Düveler (doğurmamış dişi sığırlar); damızlık olanlar | 64 | 175.007 | 6.449 | 16.638.809 |
| | 1022130 | İnekler; damızlık olanlar | 289 | 866.832 | 0 | 0 |
| | 1022190 | Sığırlar (düveler ve inekler hariç); damızlık olanlar | 0 | 0 | 2.149 | 3.112.711 |
| | 1022929 | Sığırlar; 80 kg < ağırlık <= 160 kg FAKAT damızlıklar ve kesimlik olanlar HARIÇ | 0 | 0 | 115 | 67.273 |
| | 1022949 | Sığırlar; 160 kg < ağırlık <= 300 kg FAKAT damızlıklar ve kesimlik olanlar HARIÇ | 0 | 0 | 77.978 | 71.325.093 |
| | 1022999 | Diğer sığırlar; ağırlık > 300 kg FAKAT damızlıklar ve kesimlik olanlar HARIÇ | 0 | 0 | 22.889 | 26.651.759 |
| | 1041010 | Koyunlar; damızlık olanlar | 0 | 0 | 12.517 | 2.731.011 |
| | 1041080 | Koyunlar; kuzular ve damızlık olanlar HARIÇ | 28.790 | 5.242.198 | 0 | 0 |
| | Yıl toplamı: | | 29.143 | 6.284.037 | 122.107 | 120.526.656 |

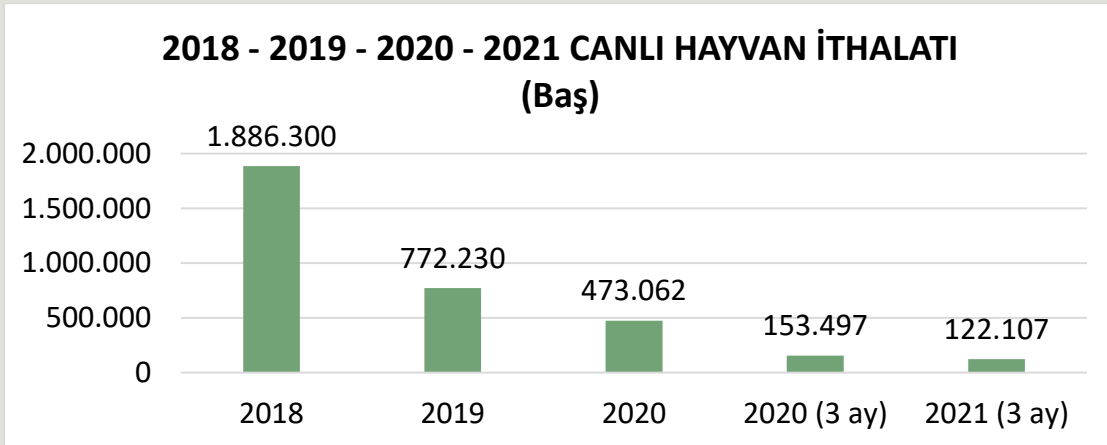
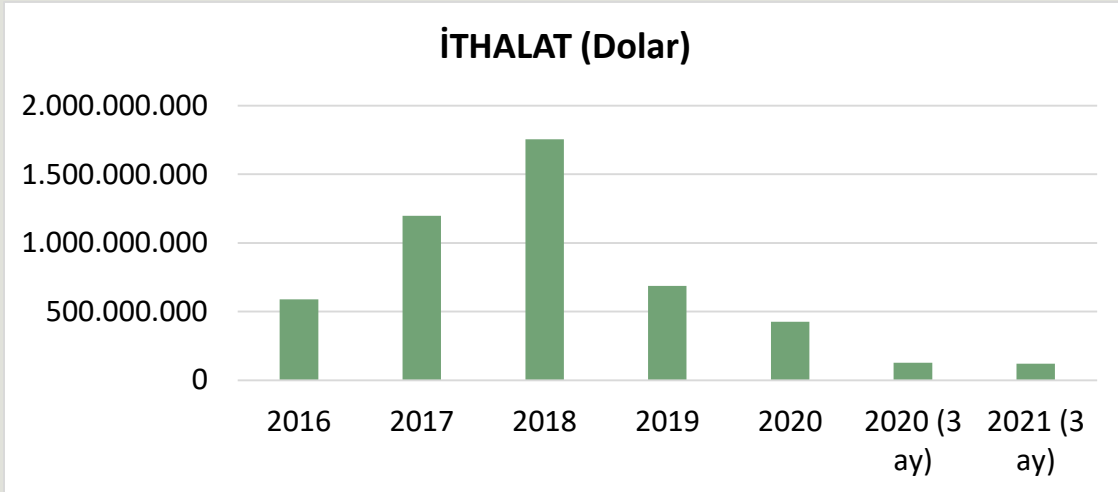
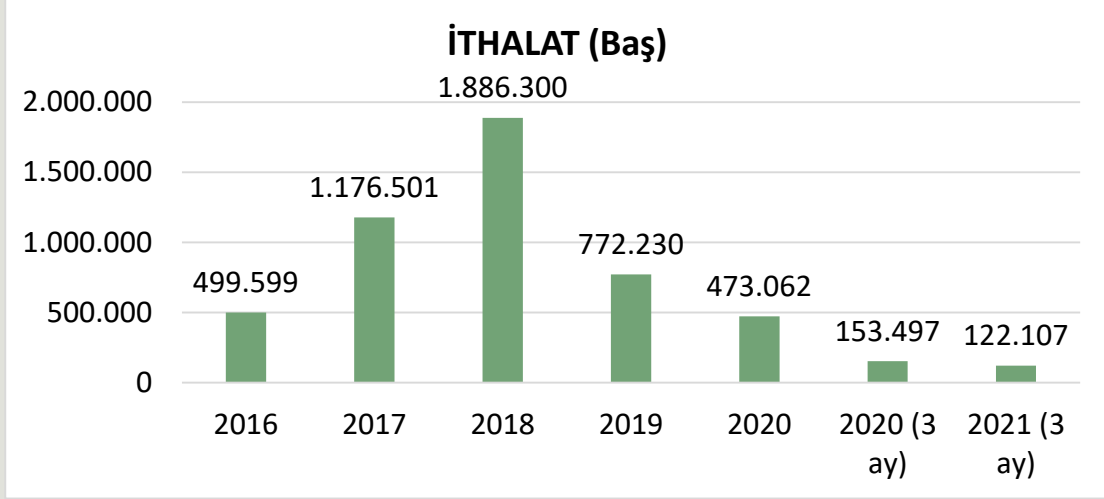

Kaynak: TÜİK



ÜLKEMİZDE DANA KARKAS FİYATLARI

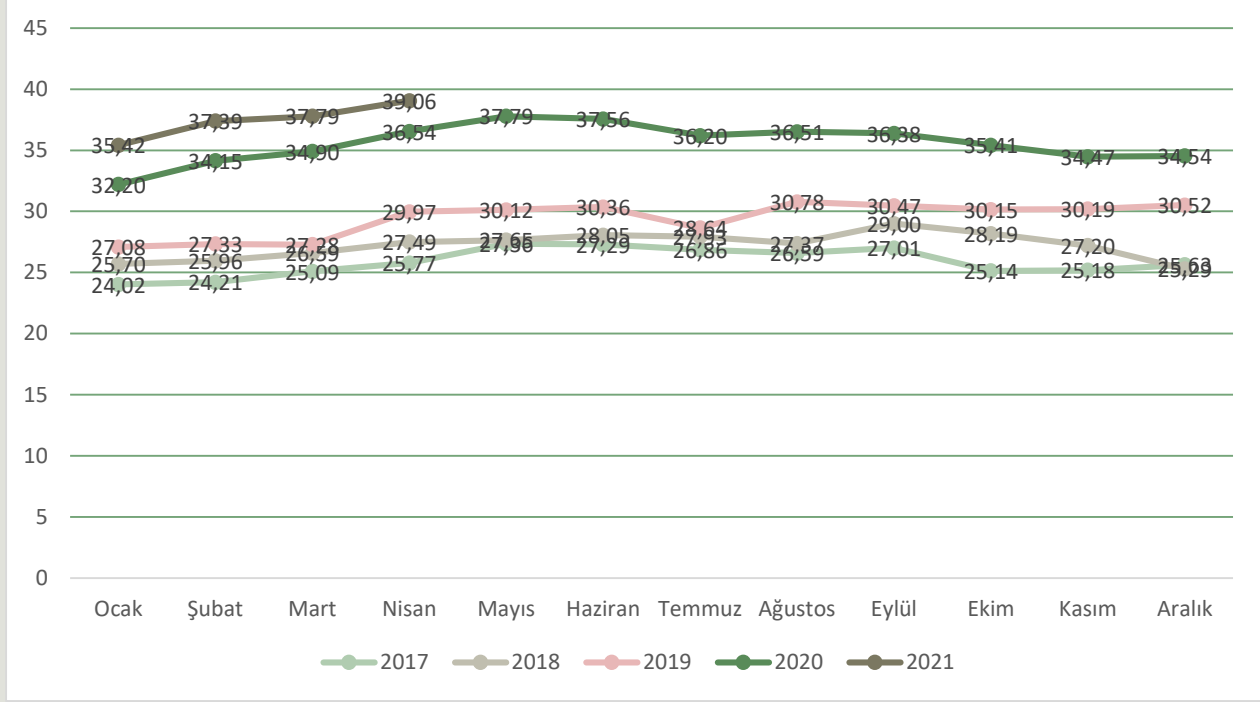

Kaynak: Ankara Ticaret Borsası Fiyat Tescil Bülteni

ÜLKEMİZDE 2020 VE 2021 YILLARI AYLIK DANA KARKAS FİYATLARI

| DANA KARKAS FİYATLARI (TL/kg) | | | | |
|-------------------------------|---------------------------|-----------|------------------------|-----------|
| | Ulusal Kırmızı Et Konseyi | % Değişim | Ankara Ticaret Borsası | % Değişim |
| Nis.20 | 36,40 | 0,5 | 36,54 | 4,7 |
| May.20 | 37,67 | 3,5 | 37,79 | 3,4 |
| Haz.20 | 37,36 | -0,8 | 37,56 | -0,6 |
| Tem.20 | 36,44 | -2,5 | 36,20 | -3,6 |
| Ağu.20 | 36,70 | 0,7 | 36,51 | 0,9 |
| Eyl. 20 | 35,89 | -2,2 | 36,38 | -0,4 |
| Eki.20 | 35,30 | -1,6 | 35,41 | -2,7 |
| Kas.20 | 35,62 | 0,9 | 34,47 | -2,7 |
| Ara.20 | 35,70 | 0,2 | 34,54 | 0,2 |
| Oca.21 | 37,37 | 4,7 | 35,42 | 2,6 |
| Şub.21 | 39,59 | 5,9 | 37,39 | 5,6 |
| Mar.21 | 39,74 | 0,4 | 39,79 | 1,1 |
| Nis.21 | 39,98 | 0,6 | 39,06 | 3,4 |



ÜLKEMİZDE ET VE ET ÜRÜNLERİ FİYATLARI (TÜFE)

| Yıl | Madde adı | Ocak | Şubat | Mart | Nisan | Mayıs | Haziran | Temmuz | Ağustos | Eylül | Ekim | Kasım | Aralık | Yıllık Ort. |
|------|-----------|-------|-------|-------|-------|-------|---------|--------|---------|-------|-------|-------|--------|-------------|
| 2020 | Dana Eti | 46,70 | 47,88 | 50,23 | 52,91 | 53,66 | 53,18 | 52,85 | 52,85 | 52,11 | 51,60 | 51,22 | 50,99 | 51,38 |
| 2020 | Koyun Eti | 54,06 | 56,71 | 59,75 | 61,32 | 61,74 | 61,44 | 61,30 | 61,30 | 61,31 | 62,44 | 63,97 | 64,16 | 60,78 |
| 2020 | Sakatat | 41,82 | 43,62 | 45,22 | 46,70 | 46,81 | 46,38 | 47,51 | 47,51 | 46,88 | 48,44 | 51,65 | 53,34 | 47,14 |
| 2020 | Sucuk | 65,29 | 66,83 | 67,42 | 68,84 | 69,29 | 69,99 | 70,63 | 70,63 | 71,46 | 74,06 | 75,59 | 76,22 | 70,51 |
| 2020 | Sosis | 40,07 | 40,01 | 39,95 | 40,58 | 41,17 | 41,15 | 41,29 | 41,29 | 41,40 | 42,67 | 43,16 | 44,13 | 41,41 |
| 2020 | Salam | 35,17 | 35,48 | 35,32 | 35,58 | 35,91 | 36,12 | 35,99 | 35,99 | 36,02 | 37,16 | 38,30 | 38,49 | 36,30 |
| 2021 | Dana Eti | 52,50 | 54,54 | 55,25 | 56,80 | | | | | | | | | |
| 2021 | Koyun Eti | 64,58 | 65,67 | 66,85 | 68,48 | | | | | | | | | |
| 2021 | Sakatat | 54,78 | 56,03 | 56,78 | 56,77 | | | | | | | | | |
| 2021 | Sucuk | 79,38 | 82,25 | 82,63 | 83,83 | | | | | | | | | |
| 2021 | Sosis | 46,30 | 48,10 | 48,47 | 48,94 | | | | | | | | | |
| 2021 | Salam | 40,82 | 41,93 | 42,16 | 42,77 | | | | | | | | | |

Kaynak: TÜİK

ÜLKEMİZDE ET VE ET ÜRÜNLERİ FİYATLARI (TÜFE) YILLIK ORTALAMA DEĞİŞİM ORANLARI

| TL/KG | 2021 Nisan | 2020 Nisan ayına göre değişim (%) | Bir önceki aya göre değişim (%) |
|-------------------------|------------|-----------------------------------|---------------------------------|
| Dana Eti (Kuşbaşı) | 56,80 | 7,34 | 2,80 |
| Koyun Eti (Kemikli kol) | 68,48 | 11,68 | 2,44 |
| Sakatat (Karaciğer) | 56,77 | 21,57 | -0,01 |
| Sucuk | 83,83 | 21,78 | 1,45 |
| Sosis | 48,94 | 20,58 | 0,96 |
| Salam | 42,77 | 20,20 | 1,45 |

Tüketici fiyatları indeksinde kapsanan maddelerin fiyatları, tüm vergileri içeren depozito hariç perakende fiyatlardır.



ÜLKEMİZDE PERAKENDE ET VE ET ÜRÜNLERİ FİYATLARI

| 04.05.2021 | | |
|------------|-------------|-------------|
| ÜRÜN ADI | MİGROS | CARREFOUR |
| Kıyma | 49,95* | 63,90* |
| Kuşbaşı | 67,95 | 52,90 |
| Biftek | 77,95 | 63,90 |
| D. Sote | 87,95 | 63,90 |
| Pirzola | 107,95 | 101,90 |
| Bonfile | 122,95 | 117,90 |
| Kontrfile | 89,95 | - |
| K. Kol | 77,95 (Kli) | 67,90 (Kli) |
| K. But | 84,95 (Kli) | 71,90 (Kli) |
| K. Pirzola | 113,95 | 131,90 |

*Yemeklik et, **%7 - 14, Kli = kemikli

DÜNYA KIRMIZI ET ÜRETİM RAKAMLARI

DÜNYA SIĞIR ETİ VE BUFALO ETİ ÜRETİMİ (BİN TON KARKAS AĞIRLIK EŞDEĞERİ)

| | 2009 | 2014 | 2015 | 2016 | 2017 | 2018 | 2019 |
|--|-------|-------|-------|-------|-------|-------|-------|
| Dünya Üretimi (FAO) (OECD) | 65097 | 66222 | 66488 | 67684 | 68530 | 69487 | 70481 |
| GIRA Et Gelişimleri Kitabı Verileri | 62891 | 65759 | 65884 | 65761 | 67117 | 69198 | 70038 |

Kaynak: IMS-GIRA Et Kitabı, 2020

BAZI BÖLGELERDE SIĞIR ETİ ÜRETİMLERİ (BİN TON KARKAS AĞIRLIK EŞDEĞERİ)

| | 2009 | 2014 | 2015 | 2016 | 2017 | 2018 | 2019 |
|---------------|-------|-------|-------|-------|-------|-------|-------|
| AB | 7933 | 7436 | 7657 | 7882 | 7881 | 8005 | 7911 |
| Kuzey Amerika | 14791 | 13974 | 13688 | 14500 | 15040 | 15469 | 15632 |
| Güney Amerika | 15452 | 15894 | 15346 | 14691 | 15392 | 16478 | 16650 |
| Asya | 12100 | 13682 | 14049 | 13867 | 14046 | 14087 | 14338 |
| Avustralya | 2106 | 2595 | 2546 | 2125 | 2148 | 2308 | 2388 |
| Yeni Zelanda | 622 | 657 | 691 | 647 | 655 | 672 | 701 |

Kaynak: IMS-GIRA Et Kitabı, 2020

DÜNYA KOYUN ETİ ÜRETİMİ (BİN TON KARKAS AĞIRLIK EŞDEĞERİ)

| | 2009 | 2014 | 2015 | 2016 | 2017 | 2018 | 2019 |
|-------------------------------------|-------|-------|-------|-------|-------|-------|-------|
| Dünya Üretimi (FAO) | 13201 | 14085 | 14564 | 14698 | 14941 | 15094 | 15048 |
| GIRA Et Gelişimleri Kitabı Verileri | 13327 | 14592 | 14930 | 15229 | 15649 | 15783 | 15931 |

Kaynak: IMS-GIRA Et Kitabı, 2020



BAZI BÖLGELERDE KOYUN ETİ ÜRETİMLERİ (BİN TON KARKAS AĞIRLIK EŞDEĞERİ)

| | 2009 | 2014 | 2015 | 2016 | 2017 | 2018 | 2019 |
|---------------|------|------|------|------|------|------|------|
| AB | 987 | 907 | 917 | 918 | 927 | 929 | 933 |
| Kuzey Amerika | 190 | 186 | 184 | 184 | 183 | 188 | 187 |
| Güney Amerika | 321 | 290 | 280 | 274 | 274 | 247 | 251 |
| Asya | 6231 | 6867 | 7210 | 7558 | 7773 | 7902 | 8073 |
| Avustralya | 650 | 754 | 742 | 716 | 728 | 762 | 710 |
| Yeni Zelanda | 476 | 487 | 500 | 452 | 475 | 468 | 446 |

Kaynak: IMS-GIRA Et Kitabı, 2020

DÜNYADA, AB'DE VE ÜLKEMİZDE KIRMIZI ET ÜRETİM MİKTARI

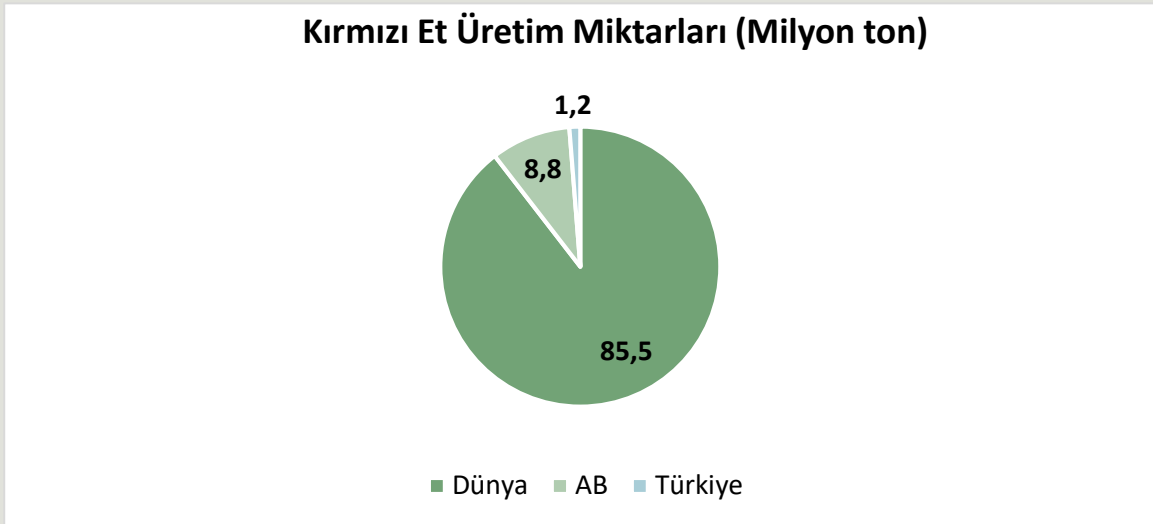

Kaynak: IMS-GIRA Et Kitabı, 2020

Kırmızı Et Üretim Miktarları (Bin Ton)

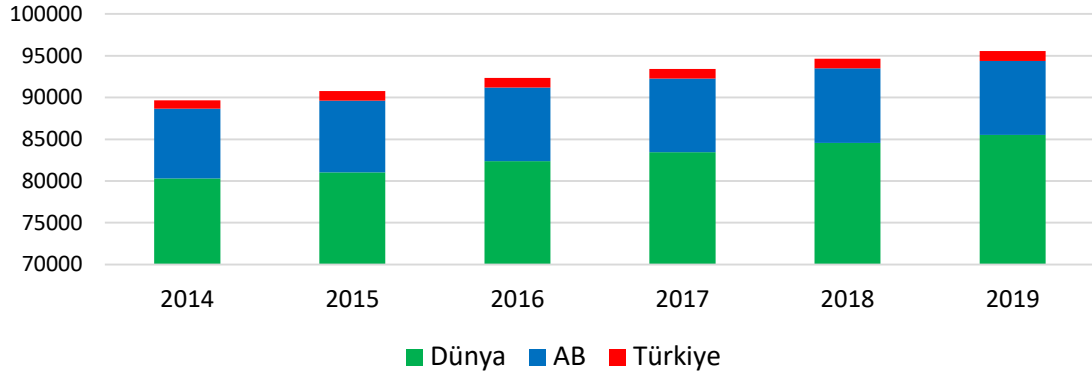

Bazı Ülkelerin Yıllık Kırmızı Et Üretim Miktarları (Bin Ton)

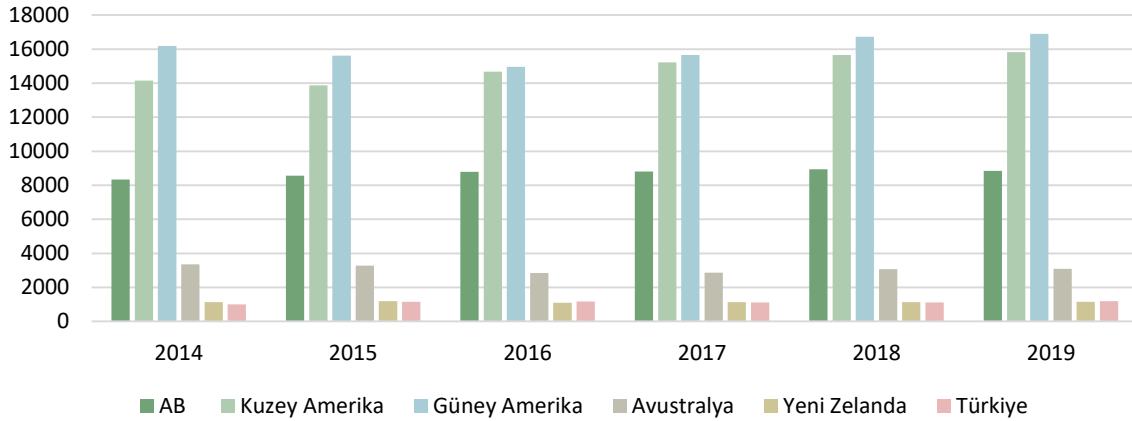

Kaynak: IMS-GIRA Et Kitabı, 2020

FAO verilerine göre 2019 yılında dünyadaki toplam kırmızı et üretimi 85,5 milyon tondur. Toplam kırmızı et üretimi yine aynı yıl AB'de 8,8 milyon ton ve ülkemizde ise 1,2 milyon ton olarak gerçekleşmiştir. Bu veriler değerlendirildiğinde, dünyadaki toplam -domuz hariç- kırmızı et üretiminin %1,4'ü Türkiye'de gerçekleşmektedir. AB'deki üretim ile kıyaslandığında ise bizim üretimimiz, onların üretiminin %13,6'sı seviyesindedir.



AVRUPA BİRLİĞİ VERİLERİ

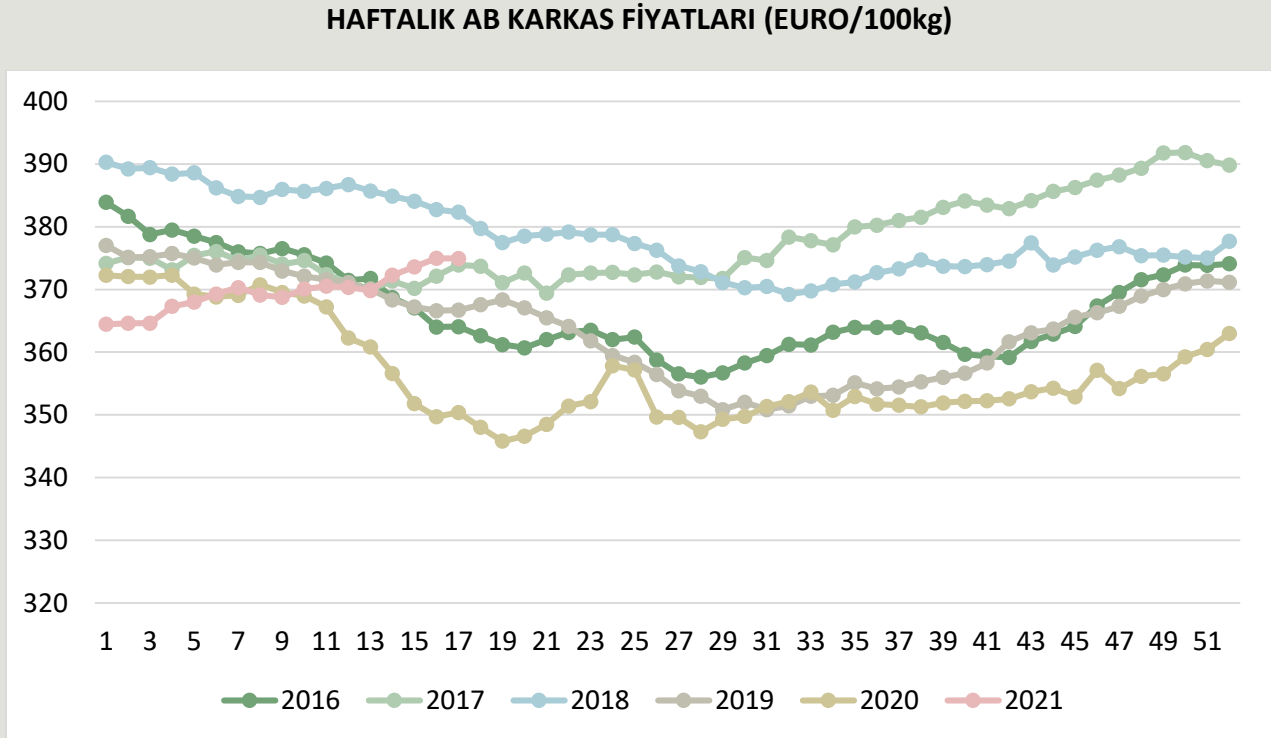
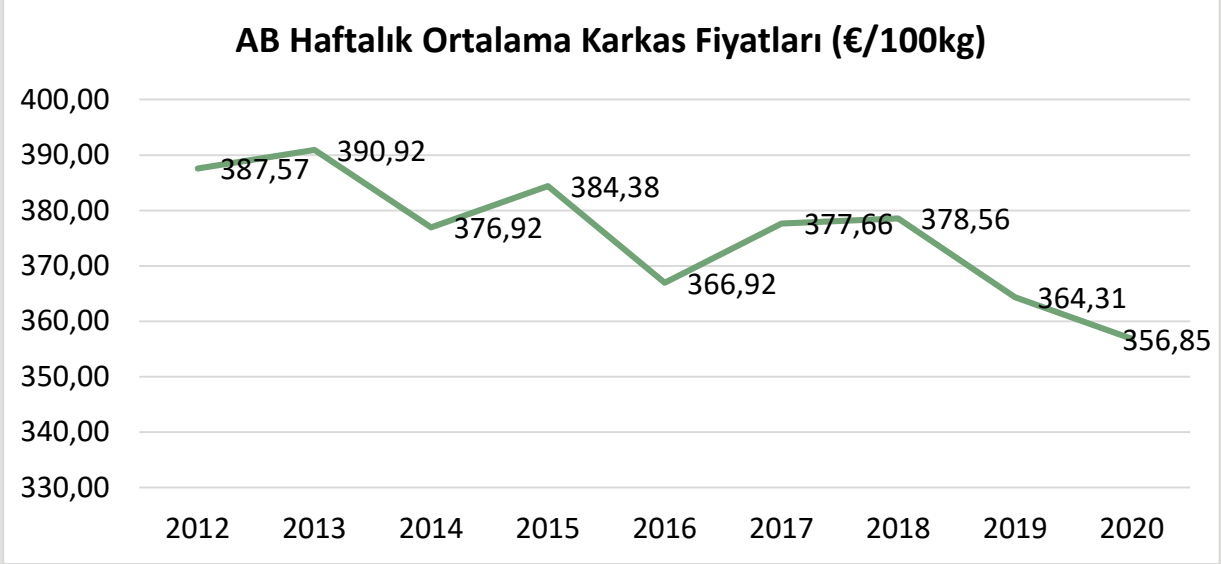



AB TÜM KATEGORİLERE GLOBAL BAKIŞ

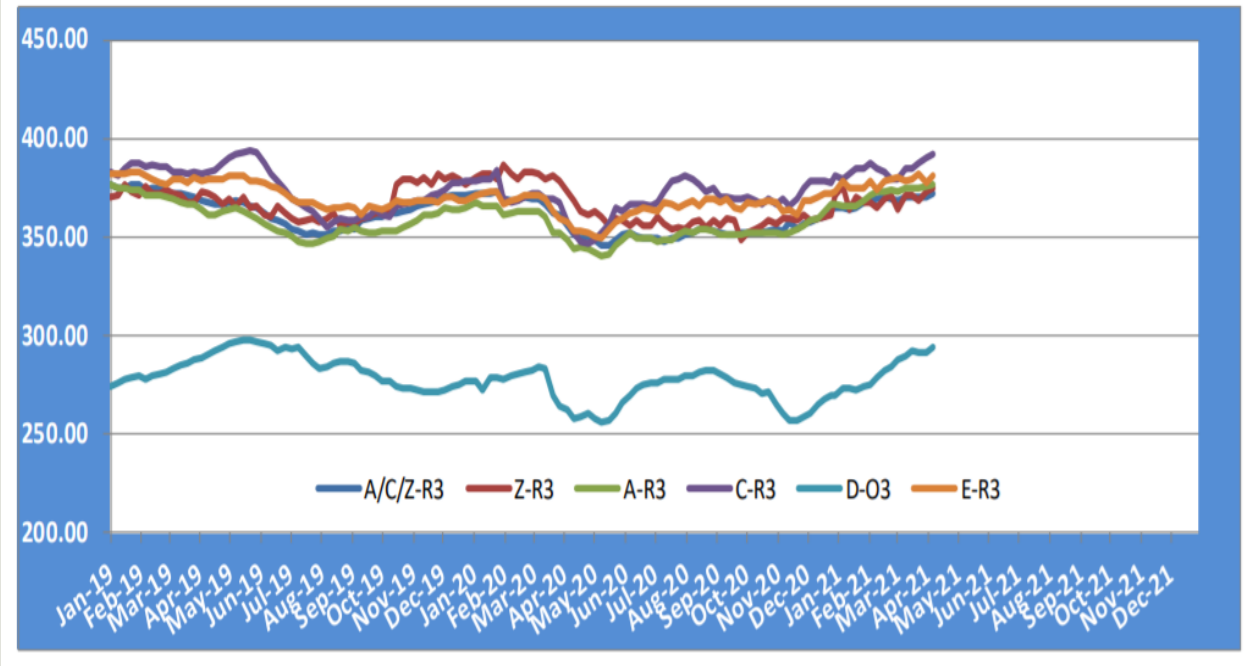

AB Genç Sığır 12 - 24 Aylık Fiyatları, €/100 kg

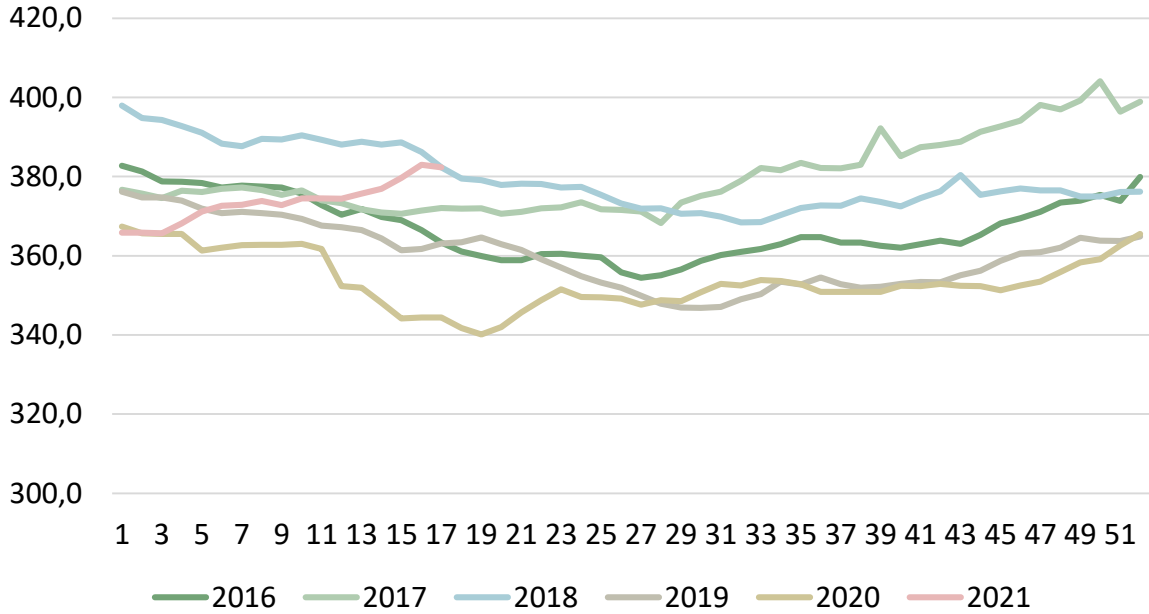



AB Genç Besilik Sığır Fiyatları ,€/kg

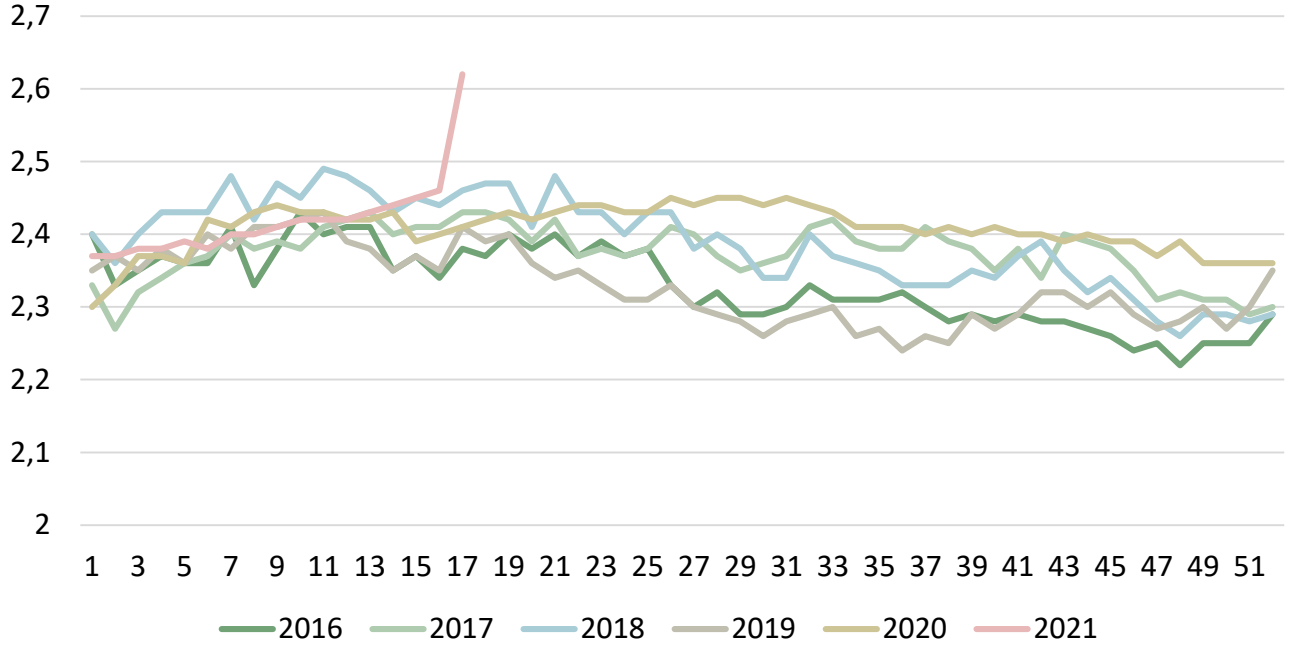

Kaynak: AB Komisyonu



3. YEM SEKTÖRÜ

BESİ YEMİ FİYATI (TL/ton)

| Yıl | Ocak | Şubat | Mart | Nisan | Mayıs | Haziran | Temmuz | Ağustos | Eylül | Ekim | Kasım | Aralık | Yıl Ortalaması |
|------|------|-------|------|-------|-------|---------|--------|---------|-------|------|-------|--------|----------------|
| 2006 | 290 | 295 | 301 | 294 | 308 | 300 | 306 | 306 | 314 | 324 | 340 | 355 | 311,08 |
| 2007 | 380 | 380 | 385 | 390 | 390 | 400 | 420 | 430 | 450 | 520 | 530 | 530 | 433,75 |
| 2008 | 540 | 540 | 560 | 565 | 570 | 540 | 540 | 495 | 495 | 495 | 480 | 450 | 522,50 |
| 2009 | 460 | 450 | 430 | 410 | 410 | 410 | 390 | 380 | 380 | 410 | 440 | 430 | 416,67 |
| 2010 | 430 | 430 | 450 | 450 | 450 | 440 | 460 | 485 | 510 | 550 | 530 | 560 | 478,75 |
| 2011 | 580 | 620 | 620 | 620 | 620 | 620 | 620 | 630 | 630 | 615 | 610 | 605 | 615,83 |
| 2012 | 600 | 620 | 640 | 645 | 660 | 660 | 700 | 720 | 740 | 740 | 740 | 740 | 683,75 |
| 2013 | 760 | 740 | 720 | 700 | 700 | 700 | 700 | 700 | 700 | 680 | 680 | 710 | 707,50 |
| 2014 | 730 | 710 | 710 | 745 | 750 | 780 | 820 | 780 | 750 | 730 | 710 | 710 | 743,75 |
| 2015 | 740 | 760 | 760 | 760 | 780 | 760 | 740 | 740 | 760 | 740 | 720 | 720 | 748,33 |
| 2016 | 720 | 770 | 750 | 750 | 830 | 830 | 830 | 810 | 790 | 790 | 830 | 880 | 798,33 |
| 2017 | 930 | 900 | 900 | 900 | 900 | 900 | 900 | 900 | 860 | 900 | 960 | 1000 | 912,50 |
| 2018 | 1000 | 1040 | 1080 | 1120 | 1170 | 1140 | 1085 | 1250 | 1300 | 1170 | 1160 | 1260 | 1148,00 |
| 2019 | 1280 | 1270 | 1270 | 1400 | 1435 | 1390 | 1400 | 1350 | 1300 | 1250 | 1250 | 1390 | 1332,08 |
| 2020 | 1360 | 1390 | 1460 | 1600 | 1550 | 1550 | 1575 | 1625 | 1695 | 1915 | 2030 | 1970 | 1643,33 |
| 2021 | 2050 | 2025 | 2100 | 2255 | | | | | | | | | 2107,50 |

Kaynak: TÜRKİYEM-BİR

YILLARA GÖRE ORTALAMA BESİ YEMİ FİYATI DEĞİŞİM GRAFİĞİ

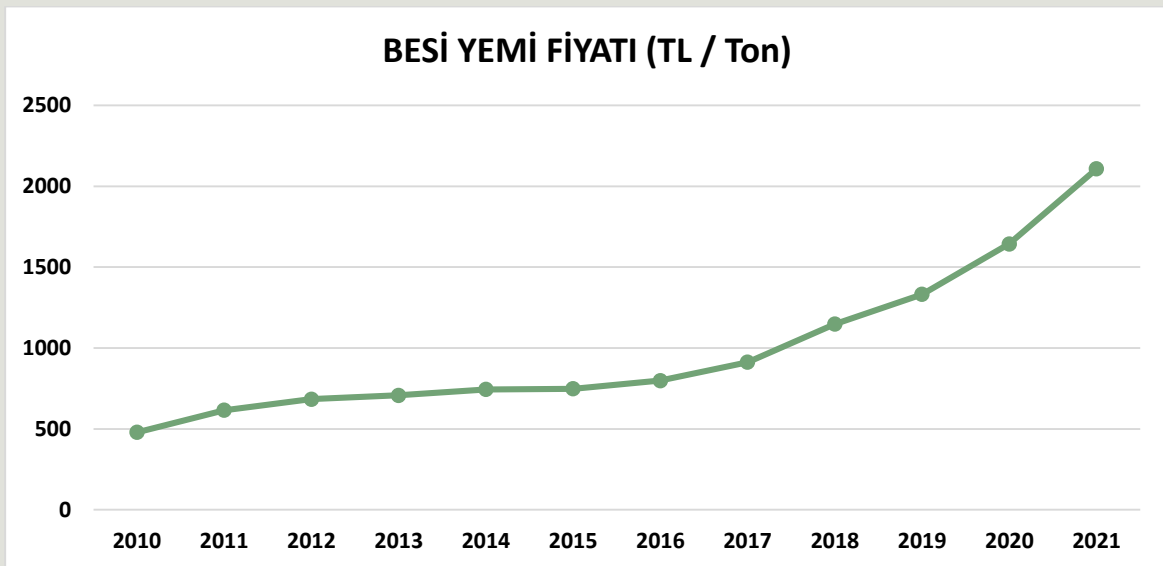



SÜT YEMİ FİYATI (TL/ton)

| Yıl | Ocak | Şubat | Mart | Nisan | Mayıs | Haziran | Temmuz | Ağustos | Eylül | Ekim | Kasım | Aralık | Yıl Ortalaması |
|------|------|-------|------|-------|-------|---------|--------|---------|-------|------|-------|--------|----------------|
| 2006 | 305 | 303 | 308 | 309 | 314 | 315 | 319 | 322 | 328 | 341 | 350 | 365 | 323,25 |
| 2007 | 390 | 390 | 395 | 400 | 400 | 410 | 430 | 440 | 460 | 530 | 540 | 540 | 443,75 |
| 2008 | 550 | 550 | 570 | 580 | 590 | 560 | 560 | 500 | 500 | 500 | 485 | 460 | 533,75 |
| 2009 | 470 | 460 | 440 | 420 | 420 | 420 | 400 | 390 | 390 | 420 | 450 | 440 | 426,67 |
| 2010 | 440 | 440 | 460 | 460 | 460 | 450 | 470 | 495 | 520 | 560 | 540 | 580 | 489,58 |
| 2011 | 600 | 640 | 640 | 640 | 640 | 640 | 640 | 650 | 650 | 635 | 630 | 620 | 635,42 |
| 2012 | 610 | 640 | 660 | 665 | 680 | 680 | 720 | 740 | 780 | 780 | 780 | 780 | 709,58 |
| 2013 | 790 | 770 | 750 | 720 | 720 | 720 | 720 | 720 | 720 | 690 | 690 | 720 | 727,50 |
| 2014 | 740 | 720 | 720 | 750 | 760 | 790 | 830 | 800 | 770 | 750 | 730 | 730 | 757,50 |
| 2015 | 760 | 780 | 780 | 780 | 800 | 800 | 780 | 780 | 820 | 780 | 760 | 760 | 781,67 |
| 2016 | 760 | 810 | 790 | 790 | 870 | 870 | 870 | 850 | 830 | 830 | 880 | 930 | 840,00 |
| 2017 | 1000 | 970 | 970 | 970 | 970 | 970 | 970 | 970 | 920 | 960 | 1020 | 1060 | 979,17 |
| 2018 | 1060 | 1100 | 1150 | 1190 | 1300 | 1260 | 1200 | 1400 | 1500 | 1350 | 1280 | 1400 | 1266,00 |
| 2019 | 1410 | 1400 | 1400 | 1485 | 1515 | 1470 | 1500 | 1450 | 1400 | 1350 | 1350 | 1490 | 1435,00 |
| 2020 | 1460 | 1490 | 1560 | 1725 | 1650 | 1650 | 1665 | 1725 | 1836 | 2085 | 2210 | 2150 | 1767,00 |
| 2021 | 2240 | 2205 | 2310 | 2480 | | | | | | | | | 2309,00 |

Kaynak: TÜRKİYEMBİR

YILLARA GÖRE ORTALAMA SÜT YEMİ FİYATI DEĞİŞİM GRAFİĞİ

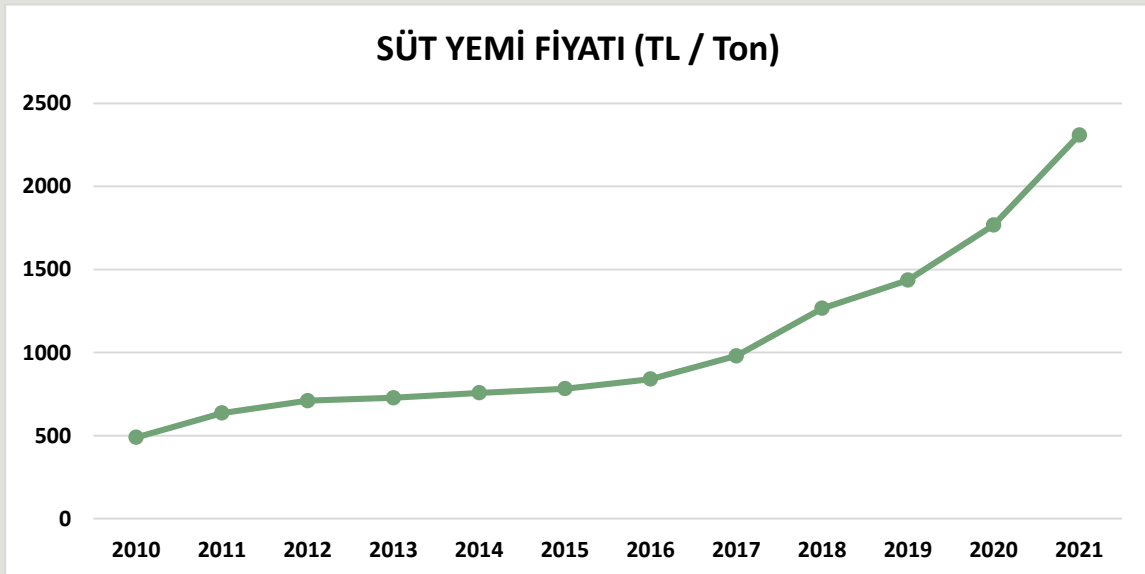



ÜLKEMİZDE YEM HAMMADDE FİYATLARI

| HAMMADDELER | 30.03.2021 | | 5.04.2021 | | 14.04.2021 | | 19.04.2021 | | 26.04.2021 | |
|------------------|------------|-------|-----------|-------|------------|-------|------------|-------|------------|-------|
| | TL | ₺ | TL | ₺ | TL | ₺ | TL | ₺ | TL | ₺ |
| MISIR | 1.870 | 230 | 1.920 | 236 | 1.970 | 242 | 2.000 | 248 | 2.050 | 248 |
| ARPA | 1.750 | 215 | 1.770 | 217 | 1.870 | 229 | 1.930 | 239 | 2.000 | 242 |
| FULL FAT SOYA | 5.122 | 630 | 5.135 | 630 | 5.077 | 623 | 5.044 | 625 | 5.258 | 635 |
| SOYA KÜSPESİ | 4.106 | 505 | 4.157 | 510 | 4.034 | 495 | 3.995 | 495 | 4.306 | 520 |
| KANOLA KÜSPESİ | 3.252 | 400 | 3.260 | 400 | 3.301 | 405 | 3.309 | 410 | 3.395 | 410 |
| BUĞDAY KEPEĞİ | 2.358 | 290 | 2.323 | 285 | 2.323 | 285 | 2.340 | 290 | 2.360 | 285 |
| MISIR KEPEĞİ | 1.770 | 218 | 1.800 | 221 | 1.850 | 227 | 1.850 | 229 | 1.850 | 223 |
| RAZMOL | 2.358 | 290 | 2.322 | 285 | 2.323 | 285 | 2.340 | 290 | 2.360 | 285 |
| KIRIK BUĞDAY | 1.850 | 228 | 1.850 | 227 | 1.900 | 233 | 1.950 | 242 | 1.900 | 229 |
| YEMLİK BUĞDAY | 1.900 | 234 | 1.900 | 233 | 1.950 | 239 | 2.050 | 254 | 2.000 | 242 |
| HAM YAĞ | 9.756 | 1.200 | 9.780 | 1.200 | 9.780 | 1.200 | 9.684 | 1.200 | 10.764 | 1.300 |
| ATK (28 PROTEIN) | 2.200 | 271 | 2.100 | 258 | 2.200 | 270 | 2.200 | 273 | 2.200 | 266 |
| ATK (36 PROTEIN) | 2.724 | 335 | 2.812 | 345 | 2.730 | 335 | 2.703 | 335 | 2.898 | 350 |
| PTK (26 – 27 PR) | 2.750 | 338 | 2.800 | 344 | 2.850 | 350 | 2.825 | 350 | 2.850 | 344 |
| MELAS | 1.350 | 166 | 1.300 | 160 | 1.300 | 160 | 1.300 | 161 | 1.300 | 157 |
| DDGS | 3.089 | 380 | 3.056 | 375 | 3.016 | 370 | 2.986 | 370 | 3.146 | 380 |
| ₺ KURU | 8,13 | | 8,15 | | 8,15 | | 8,07 | | 8,28 | |

Kaynak: TÜRKİYEM-BİR

- Fiyatlara nakliye ve KDV dâhil değildir.
- Soya Fasulyesi Fiyatı = Full Fat Soya Fiyatı -25₺
- Kırmızı ile yazılanlar piyasada satış şeklini belirtmekte olup, siyah renkli olanlar dolar kurundan çevrilmiş fiyatlardır.



ÜLKEMİZDE SÜT/YEM PARİTESİ

| Yıl | Ocak | Şubat | Mart | Nisan | Mayıs | Haziran | Temmuz | Ağustos | Eylül | Ekim | Kasım | Aralık |
|--------|-------|-------|-------|-------|-------|---------|--------|---------|-------|-------|-------|--------|
| 2006 | 1,452 | 1,462 | 1,438 | 1,398 | 1,376 | 1,371 | 1,379 | 1,366 | 1,341 | 1,364 | 1,329 | 1,274 |
| 2007 | 1,249 | 1,249 | 1,233 | 1,218 | 1,218 | 1,188 | 1,256 | 1,227 | 1,174 | 1,245 | 1,222 | 1,222 |
| 2008 | 1,200 | 1,145 | 1,105 | 0,974 | 0,958 | 1,009 | 1,134 | 1,270 | 1,270 | 1,250 | 1,165 | 1,228 |
| 2009 | 1,064 | 1,087 | 1,136 | 1,190 | 1,190 | 1,190 | 1,475 | 1,513 | 1,513 | 1,567 | 1,462 | 1,648 |
| 2010 | 1,932 | 1,932 | 1,848 | 1,598 | 1,598 | 1,633 | 1,564 | 1,485 | 1,413 | 1,313 | 1,361 | 1,267 |
| 2011 | 1,225 | 1,148 | 1,148 | 1,000 | 1,000 | 1,000 | 1,000 | 0,985 | 1,138 | 1,260 | 1,270 | 1,290 |
| 2012 | 1,311 | 1,250 | 1,212 | 1,203 | 1,176 | 1,176 | 1,111 | 1,081 | 1,026 | 1,154 | 1,154 | 1,154 |
| 2013 | 1,139 | 1,169 | 1,200 | 1,250 | 1,250 | 1,250 | 1,250 | 1,389 | 1,389 | 1,449 | 1,449 | 1,389 |
| 2014 | 1,351 | 1,458 | 1,458 | 1,400 | 1,382 | 1,329 | 1,386 | 1,438 | 1,494 | 1,533 | 1,575 | 1,575 |
| 2015 | 1,513 | 1,474 | 1,474 | 1,474 | 1,438 | 1,438 | 1,474 | 1,474 | 1,402 | 1,474 | 1,513 | 1,513 |
| 2016 | 1,513 | 1,420 | 1,456 | 1,456 | 1,322 | 1,322 | 1,322 | 1,353 | 1,386 | 1,386 | 1,307 | 1,237 |
| 2017 | 1,210 | 1,247 | 1,247 | 1,247 | 1,247 | 1,247 | 1,247 | 1,340 | 1,413 | 1,458 | 1,373 | 1,321 |
| 2018 | 1,321 | 1,391 | 1,330 | 1,286 | 1,177 | 1,214 | 1,275 | 1,157 | 1,133 | 1,259 | 1,328 | 1,214 |
| 2019 | 1,206 | 1,214 | 1,214 | 1,145 | 1,320 | 1,361 | 1,333 | 1,379 | 1,429 | 1,481 | 1,593 | 1,544 |
| 2020 | 1,575 | 1,544 | 1,474 | 1,333 | 1,394 | 1,394 | 1,381 | 1,333 | 1,253 | 1,103 | 1,041 | 1,070 |
| 2020* | | | | | | | 1,622 | 1,565 | 1,471 | 1,247 | 1,176 | 1,209 |
| 2021 | 1,250 | 1,270 | 1,212 | 1,129 | | | | | | | | |
| 2021** | 1,339 | 1,361 | 1,299 | 1,210 | | | | | | | | |

*çiğ süt desteklemesi 2020 yılı temmuz, ağustos, eylül ayları için 40 krş., ekim, kasım ve aralık ayları için 30 krş. olarak hesaplanmıştır.

**2021 yılı ilk 4 ayı için çiğ süt desteklemesi 20 krş. olarak hesaplanmıştır.

ÜLKEMİZDE SÜT/YEM PARİTESİ – YIL ORTALAMASI

| Yıl | Yıl Ortalaması |
|------|----------------|
| 2012 | 1,167 |
| 2013 | 1,298 |
| 2014 | 1,448 |
| 2015 | 1,472 |
| 2016 | 1,373 |
| 2017 | 1,300 |
| 2018 | 1,257 |
| 2019 | 1,352 |
| 2020 | 1,325 |
| 2021 | 1,215 |

ÇİĞ SÜT / YEM PARİTESİ

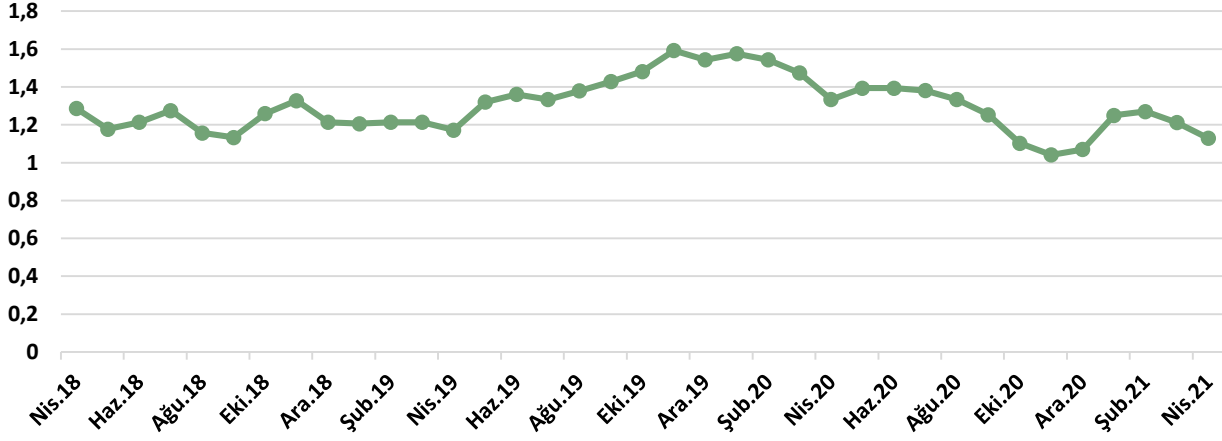

ÜLKEMİZDE DANA ETİ/YEM PARİTESİ

| | ATB KARKAS FİYATLARI (TL/kg) | BESİ YEMİ (TL/kg) | DANA ETİ / YEM PARİTESİ |
|--------|------------------------------|-------------------|-------------------------|
| Nis.19 | 29,97 | 1,4 | 21,41 |
| May.19 | 30,12 | 1,435 | 20,99 |
| Haz.19 | 30,36 | 1,39 | 21,84 |
| Tem.19 | 28,64 | 1,4 | 20,46 |
| Ağu.19 | 30,78 | 1,35 | 22,80 |
| Eyl.19 | 30,47 | 1,30 | 23,44 |
| Eki.19 | 30,15 | 1,25 | 24,12 |
| Kas.19 | 30,19 | 1,25 | 24,15 |
| Ara.19 | 30,52 | 1,39 | 21,96 |
| Oca.20 | 32,20 | 1,36 | 23,68 |
| Şub.20 | 34,15 | 1,39 | 24,57 |
| Mar.20 | 34,90 | 1,46 | 23,90 |
| Nis.20 | 36,54 | 1,60 | 22,84 |
| May.20 | 37,79 | 1,55 | 24,38 |
| Haz.20 | 37,56 | 1,55 | 24,23 |
| Tem.20 | 36,20 | 1,575 | 22,98 |
| Ağu.20 | 36,51 | 1,625 | 22,47 |
| Eyl.20 | 36,38 | 1,695 | 21,46 |
| Eki.20 | 35,41 | 1,915 | 18,49 |
| Kas.20 | 34,47 | 2,030 | 16,98 |

| | | | |
|---------------|-------|-------|--------------|
| Ara.20 | 34,54 | 1,970 | 17,53 |
| Oca.21 | 35,42 | 2,050 | 17,28 |
| Şub.21 | 37,39 | 2,025 | 18,42 |
| Mar.21 | 37,79 | 2,100 | 18,00 |
| Nis.21 | 39,06 | 2,255 | 17,32 |

DANA ETİ / YEM PARİTESİ

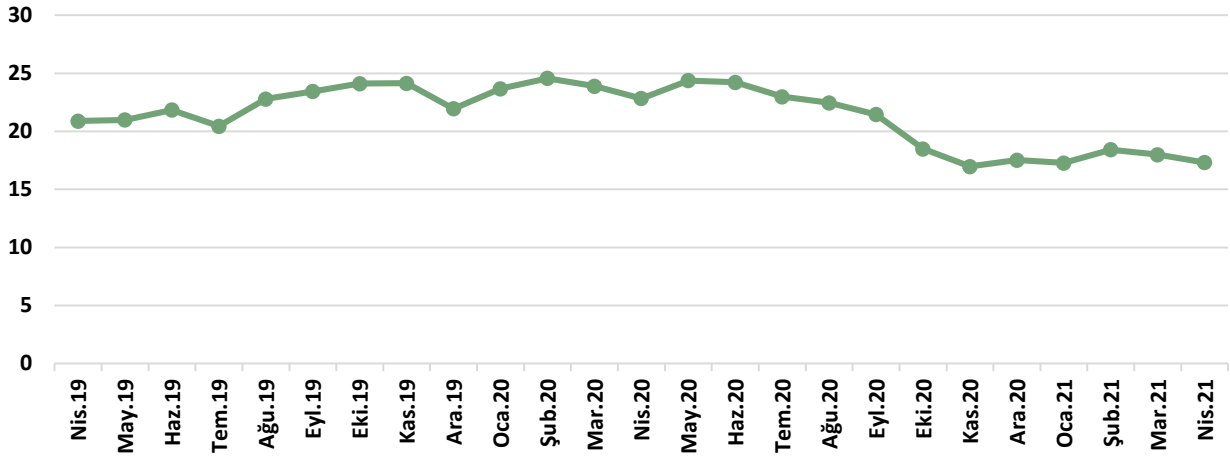

YILLIK ORTALAMA DANA ETİ / YEM PARİTESİ

| YIL | YILLIK ORTALAMA |
|------|-----------------|
| 2014 | 24,76 |
| 2015 | 30,39 |
| 2016 | 30,87 |
| 2017 | 28,38 |
| 2018 | 23,81 |
| 2019 | 22,11 |
| 2020 | 21,96 |
| 2021 | 17,75 |



AVRUPA YEM HAMMADDE FİYATLARI

MISIR FİYATLARI (EURO/TON)

| ÜLKELER | 29.04.2021 | 22.04.2021 | 15.04.2021 | 8.04.2021 | 1.04.2021 |
|------------------------------------|------------|------------|------------|-----------|-----------|
| BELÇİKA- Brüksel (DEPPROD) | 251 | 243 | 235 | 236 | 239 |
| BULGARİSTAN- Pleven (DEPPROD) | 202 | 202 | 207 | 207 | 207 |
| ÇEK CUMHURİYETİ- Brno (DELPROCGEX) | | | | | |
| ALMANYA- Hamburg (DEPSILO) | | | | | |
| YUNANISTAN- Serres (FGATE) | | | | | 225 |
| İSPANYA- Leon (DEPSILO) | 243 | 245 | 245 | 245 | 243 |
| FRANSA- Bordeaux (DELPORT) | | 222 | | | |
| HIRVATISTAN- Zagreb (DEPSILO) | 198 | 184 | 174 | 193 | 199 |
| İTALYA- Bologna (DELFIRST) | 251 | 234 | 229 | 229 | 229 |
| MACARİSTAN- Budapeşte (DELPORTGEX) | | | | | |
| HOLLANDA- Rotterdam (CIF) | 247 | 242 | 241 | 243 | 246 |
| AVUSTURYA- Viyana (DEPSILO) | | 213 | 207 | | 208 |
| POLONYA- Slaski (DELFIRST) | 202 | 201 | 193 | 186 | 190 |
| POLONYA- Zachodni (DELFIRST) | 205 | 206 | 203 | 194 | 195 |
| PORTEKİZ- Lizbon (DEPPORT) | 265 | 249 | 246 | 249 | 249 |
| ROMANYA- Constanta (FOB) | 207 | 218 | 221 | | 230 |
| ROMANYA- Oltenia (DEPSILO) | 203 | 175 | 188 | 198 | |
| SLOVENYA- Ljubljana (DELFIRST) | 210 | 206 | 155 | 198 | 198 |
| SLOVAKYA- Bratislava (DEPPROD) | 162 | 164 | 178 | 157 | |
| TÜRKİYE | 207 | 201 | 204 | 198 | 195 |

YEMLİK BUĞDAY FİYATLARI (EURO/TON)

| ÜLKELER | 29.04.2021 | 22.04.2021 | 15.04.2021 | 8.04.2021 | 1.04.2021 |
|------------------------------------|------------|------------|------------|-----------|-----------|
| BELÇİKA- Antwerpen (DEPPROD) | | | | | |
| BULGARİSTAN- Dobrich (DEPPROD) | | 199 | 205 | 205 | 217 |
| ÇEK CUMHURİYETİ- Prag (DELFIRST) | | | | | |
| ALMANYA- Hamburg (DEPSILO) | 219 | 212 | 213 | 215 | 223 |
| FRANSA- Eure-et-Loir (DEPSILO) | | | | | |
| İRLANDA- Dublin (DELFIRST) | | 243 | 235 | 245 | 245 |
| LETONYA- Jelgava (DELFIRST) | | 205 | 205 | | |
| LİTVANYA- Vilnius (DELFIRST) | 164 | 197 | 207 | 192 | 204 |
| MACARİSTAN- Budapeşte (DELPORTGEX) | | | | | |



| | | | | | |
|---------------------------------------|-----|-----|-----|-----|-----|
| HOLLANDA- Rotterdam (CIF) | 232 | 228 | 223 | 226 | 234 |
| AVUSTURYA- Wels (DEPSILO) | 205 | | | | 205 |
| AVUSTURYA- Viyana (DEPSILO) | | | | | 208 |
| POLONYA- Kujawsko-Mazurski (DELFIRST) | 202 | 203 | 196 | 204 | 202 |
| POLONYA- Slaski (DELFIRST) | 208 | 209 | 210 | 206 | 206 |
| POLONYA- Zachodni (DELFIRST) | 216 | 218 | 219 | 218 | 214 |
| PORTEKİZ- Lizbon (DEPPORT) | 270 | 246 | 243 | 252 | 255 |
| ROMANYA- Oltenia (DEPSILO) | 209 | 184 | 193 | 203 | 144 |
| SLOVAKYA- Bratislava (DEPPROD) | | | | | |
| TÜRKİYE | 202 | 206 | 202 | 196 | 198 |

YEMLİK ARPA FİYATLARI (EURO/TON)

| ÜLKELER | 29.04.2021 | 22.04.2021 | 15.04.2021 | 8.04.2021 | 1.04.2021 |
|------------------------------------|------------|------------|------------|-----------|-----------|
| BELÇİKA- Antwerpen (DEPPROD) | | | | | |
| BULGARİSTAN- Burgas (DEPPROD) | | | | | |
| ÇEK CUMHURİYETİ- Prag (DELFIRST) | | | | | |
| ALMANYA- Hamburg (DEPSILO) | 197 | 192 | 193 | 196 | 198 |
| YUNANİSTAN- Selanik (FGATE) | | | | | |
| İSPANYA- Valladolid (DEPSILO) | 197 | 200 | 202 | 204 | 202 |
| FRANSA- Rouen (DELPORT) | 201 | 197 | 200 | 199 | 206 |
| İRLANDA- Dublin (DELFIRST) | | 213 | 213 | 220 | 220 |
| İTALYA- Bologna (DELFIRST) | 218 | 208 | 205 | 205 | 207 |
| KIBRIS- Larnaca (DEPSILO) | | 253 | | | |
| LETONYA- Riga (DELFIRST) | | | | | |
| LİTVANYA- Vilnius (DELFIRST) | 168 | 167 | 163 | 167 | 166 |
| MACARİSTAN- Budapeşte (DELPORTGEX) | 164 | 163 | | | |
| HOLLANDA- Rotterdam (CIF) | 216 | 211 | 211 | 209 | 213 |
| AVUSTURYA- Wels (DEPSILO) | 188 | | | | 183 |
| AVUSTURYA- Viyana (DEPSILO) | 170 | 172 | | | |
| POLONYA- Zachodni (DELFIRST) | 193 | 192 | 191 | 185 | 184 |
| PORTEKİZ- Lizbon (DEPPORT) | 230 | 226 | 229 | 225 | 225 |
| ROMANYA- Muntenia (DEPSILO) | | 204 | 194 | | |
| SLOVAKYA- Bratislava (DEPPROD) | | | | | |
| FİNLANDİYA- Naantali (DELPORT) | 153 | 153 | 163 | 163 | 163 |
| TÜRKİYE | 202 | 194 | 194 | 183 | 182 |



YEMLİK YULAF FİYATLARI (EURO/TON)

| ÜLKELER | 29.04.2021 | 22.04.2021 | 15.04.2021 | 8.04.2021 | 1.04.2021 |
|----------------------------------|------------|------------|------------|-----------|-----------|
| BELÇİKA- Antwerpen (DEPPROD) | | | | | |
| ALMANYA- Hamburg (DEPSILO) | | | | | |
| LİTVANYA- Vilnius (DELFIRST) | 110 | 108 | 167 | | 136 |
| POLONYA- Zachodni (DELFIRST) | | 150 | | | |
| FİNLANDİYA- Seinäjoki (DELFIRST) | 142 | 142 | 144 | 144 | 146 |

| | Fiyat Dönem Etiketleri |
|----------|--|
| FGATE | Üretici fiyatı |
| DEPPROD | Çiftlikten veya üretim alanından çıkış- kamyonunda veya diğer ulaşım araçlarında |
| DELFIRST | İlk müşteriye teslimat- silo veya işleme tesisi- kamyonunda veya diğer ulaşım araçlarında |
| DEPSILO | Silodan çıkış- depolamadan sonra- kamyonunda veya diğer ulaşım araçlarında |
| DELPROC | Bir araçtan sonra işleyiciye teslimat |
| DELPORT | Limana teslimat- tren veya kamyon veya mavna ile liman silosuna gönderilen tahıl |
| FOB | Güvertede teslim- uluslararası ticaret terimleri- resmi tanım http://www.iccwbo.org/incoterms/id3040/index.html |
| CIF | Maliyet, sigorta ve nakliye- uluslararası ticaret terimleri- resmi tanım http://www.iccwbo.org/incoterms/id3040/index.html |
| DEPPORT | Yere (liman) gönderim, yükü boşaltılmış, kamyonun ayrıldığı liman |
| -GEX | tahıl değişim kotasyonu |

Tüm fiyatlar KDV hariç toptan satış fiyatlarıdır.



4. 2021 NİSAN AYINDA RESMÎ GAZETE’DE YAYINLANAN MEVZUAT İCMALİ

10 Nisan 2021 - Hayvanların Nakilleri Sırasında Refahı ve Korunması Yönetmeliğinde Değişiklik Yapılmasına Dair Yönetmelik

Yönetmelik değişikliğinde, çeşitli kısımlara “fiziki olarak veya elektronik ortamda” ibaresi gelmiştir.

10 Nisan 2021 - Tek Tırnaklı Hayvanların Tanımlanması ve İzlenmesine Dair Yönetmelikte Değişiklik Yapılmasına Dair Yönetmelik

Geçici Madde 1’de “Herhangi bir nedenle bu Yönetmelik hükümlerine uygun olarak tanımlanmayan her yaştaki tek tırnaklı hayvanlar, 14 üncü maddenin birinci fıkrasında belirtilen 12 aylık tanımlama süresine bakılmaksızın bu Yönetmeliğin yürürlük tarihinden itibaren 12 ay içerisinde tanımlama ve kayıt işlemleri yapılır.” hükmünde “12 ay” ibaresi “24 ay” olarak değiştirilmiştir.

15 Nisan 2021 - Türkiye Çevre Ajansının Teşkilatı ve Çalışma Usul ve Esasları Hakkında Yönetmelik

Bu Yönetmeliğin amacı, Türkiye Çevre Ajansının yürüteceği faaliyetlerin zamanında ve gerektiği şekilde yerine getirilmesine, organ ve hizmet birimlerinin görev ve yetki alanlarının belirlenmesine, yönetim ve danışma kurulu üyelerinin atanmasına, personel istihdamına ve teşkilat yapısı ile çalışmasına ilişkin usul ve esasları düzenlemektir. Bu Yönetmelik, Türkiye Çevre Ajansının görev ve yetkileri, teşkilat yapısı, istihdam edilecek personelin nitelikleri ile çalışma usul ve esaslarını kapsar.

15 Nisan 2021 - Damızlık Düve Yetiştiriciliğinin Desteklenmesine İlişkin Uygulama Esasları Tebliği (Tebliğ No: 2016/39)’nde Değişiklik Yapılmasına Dair Tebliğ” (Tebliğ No: 2021/15)

3/10/2016 tarihli ve 29846 sayılı Resmî Gazete’de yayımlanan Damızlık Düve Yetiştiriciliğinin Desteklenmesine İlişkin Uygulama Esasları Tebliği (Tebliğ No: 2016/39)’ne aşağıdaki geçici madde eklenmiştir.

“Devam eden işlerde süre uzatımı

GEÇİCİ MADDE 1 – (1) Bu Tebliğ kapsamında desteklenen işletmelerden Dünya Sağlık Örgütü tarafından pandemi ilan edilen Covid-19 salgını nedeniyle hayvan temininde yaşanan güçlükler sonucu belirlenmiş kapasitelerinin altına düşmüş olanlar kapasitelerine ulaşmalarına ve eksiklerini



gidermelerine imkân sağlamak üzere bu maddenin yayımı tarihinden itibaren 30 gün içerisinde müracaat etmeleri halinde, ilave taahhütname vermeleri kaydıyla 12 nci madde hükümlerince belirlenen taahhüt süreleri 7 yıla çıkarılır.”

16 Nisan 2021 - Gıda ve Yemlerde Taklit ve Tağşiş Fiili ve İdari Para Cezalarının Hesaplanmasına Dair Yönetmelik

Bu Yönetmeliğin amacı; 11/6/2010 tarihli ve 5996 sayılı Veteriner Hizmetleri, Bitki Sağlığı, Gıda ve Yem Kanununun 24 üncü maddesinin dördüncü fıkrası uyarınca gıda ve yemde taklit ve tağşiş fiillerine yönelik yaptırımların uygulanmasına ilişkin usul ve esasları belirlemektir.

Kanunun 40 ıncı maddesinin birinci fıkrasının (I) bendinde öngörülen idari para cezaları yıllık gayri safi gelir üzerinden hesaplanır. Gıda işletmecisine uygulanacak idari para cezası miktarı işletmecinin fiilden bir önceki mali yılın sonunda oluşan veya bunun hesaplanması mümkün olmazsa fiil tarihine en yakın mali yılın sonunda oluşan yıllık gayri safi gelirleri üzerinden hesaplanır.

20 Nisan 2021 - İthalat Rejimi Kararında Değişiklik Yapılmasına İlişkin Karar

20 Nisan 2021 - İthalatta İlave Gümrük Vergisi Uygulanmasına İlişkin Kararda Değişiklik Yapılmasına Dair Karar

İthalat Rejimi Kararında Değişiklik Yapılmasına İlişkin Karar ve İthalatta İlave Gümrük Vergisi Uygulanmasına İlişkin Kararda Değişiklik Yapılmasına Dair Karar kapsamında, ithalatın Türkiye Cumhuriyeti ile Büyük Britanya ve Kuzey İrlanda Birleşik Krallığı arasında Serbest Ticaret Antlaşması hükümlerine uygun şekilde yapılması halinde, bu kararın uygulanması bakımından Avrupa Birliği'ne uygulanan gümrük vergisi oranları/toplu konut fonunun Birleşik Krallık'a da uygulanacağı belirtilmektedir.

Ayrıca 1 Ocak 2021 tarihi ile bu kararın yürürlüğe girdiği tarih arasında gerçekleşen ithalat işlemlerinin Türkiye Cumhuriyeti ile Büyük Britanya ve Kuzey İrlanda Birleşik Krallığı arasında Serbest Ticaret Antlaşması hükümlerine uygun şekilde yapılmadığının ispatı halinde söz konusu eşyaya Avrupa Birliği'ne uygulanan gümrük vergisi oranları/toplu konut fonu uygulanacağı belirtilmektedir.



20 Nisan 2021 - Büyük Britanya ve Kuzey İrlanda Birleşik Krallığı Menşeli Bazı Ürünlerin İthalatında Tarife Kontenjanı Uygulanması Hakkında Karar

Karar kapsamında, 24.02.2021 tarihi ve 3577 Sayılı Cumhurbaşkanlığı Kararı ile onaylanan Türkiye Cumhuriyeti ile Büyük Britanya ve Kuzey İrlanda Birleşik Krallığı arasında Serbest Ticaret Antlaşması uyarınca Büyük Britanya ve Kuzey İrlanda Birleşik Krallığı menşeli bazı ürünlerin ithalatında uygulanacak bazı ürünlerin tarife kontenjanları düzenlenmiştir. Uygulanan tarife kontenjanları ile ilgili tablo karar ekinde yer almaktadır.

20 Nisan 2021 - Büyük Britanya ve Kuzey İrlanda Birleşik Krallığı Menşeli Bazı Ürünlerin İthalatında Tarife Kontenjanı Uygulanmasına İlişkin Tebliğ

Tebliğin amacı, Büyük Britanya ve Kuzey İrlanda Birleşik Krallığı menşeli bazı ürünlerin ithalatında uygulanacak tarife kontenjanlarının düzenlenmesidir. Bu Tebliğ, 19/4/2021 tarihli ve 3839 sayılı Cumhurbaşkanlığı Kararı ile yürürlüğe konulan Büyük Britanya ve Kuzey İrlanda Birleşik Krallığı Menşeli Bazı Ürünlerin İthalatında Tarife Kontenjanı Uygulanması Hakkında Karar ve 14/4/2010 tarihli ve 2010/339 sayılı Bakanlar Kurulu Kararı ile yürürlüğe konulan İthalatta Kota ve Tarife Kontenjanı İdaresi Hakkında Karara dayanılarak hazırlanmıştır.

21 Nisan 2021 1. Mükerrer - Cumhurbaşkanlığı tarafından yapılan atamalar hakkında kararlar (Karar: 2021/193, 194, 195, 196, 197, 198, 199, 200, 201, 202, 203, 204, 205)

- Ticaret Bakanlığına Mehmet Muş, yeni kurulan bakanlıklardan Aile ve Sosyal Hizmetler Bakanlığına Derya Yanık, Çalışma ve Sosyal Güvenlik Bakanlığına Vedat Bilgin atanmıştır.
- Sanayi ve Teknoloji Bakanlığı İstanbul İl Müdürlüğü'ne Abdurrahman Aydın atanmıştır.

22 Nisan 2021 - 2021 – 2022 Yıllarında Yapılacak Çiğ Süt Desteği ve Süt Piyasasının Düzenlenmesine İlişkin Karar (Karar Sayısı: 3870)

Çiğ Süt Desteği

- (1) Üretmiş olduğu çiğ sütü, 17/12/2011 tarihli ve 28145 sayılı Resmi Gazete'de yayımlanan Gıda İşletmelerinin Kayıt ve Onay İşlemlerine Dair Yönetmelik kapsamındaki süt işleme tesislerine satan ve 4üncü maddede tanımlanan bir üretici örgütüne üye olan yetiştiricilere; manda, inek, koyun ve keçi sütü, soğutulmuş inek sütü, üretici örgütleri kanalı ile pazarlanan soğutulmuş inek sütü ve sözleşme yapılarak 25/1/2020 tarihli ve 31019 sayılı Resmi Gazete'de yayımlanan Çiğ İnek Sütünün Sınıflandırılmasına İlişkin Tebliğ (Tebliğ No: 2019/64) kapsamında sınıflandırılan inek sütünün **sınıfına göre**, Tarım ve Orman Bakanlığı



(Bakanlık)'nın belirleyeceği dönemler, **kriterler** ve birim fiyatlar üzerinden destekleme ödemesi yapılır.

(2) Üretmiş olduğu çiğ sütü, süt piyasasının düzenlenmesi uygulaması kapsamında, üretici örgütleri aracılığı ile süt ürününe çevirterek Et ve Süt Kurumu Genel Müdürlüğü (ESK)'ne satan üreticiler, çiğ süt desteklemesinden yararlandırılır.

(3) 27/4/2017 tarihli ve 30050 sayılı Resmi Gazete'de yayımlanan Çiğ Sütün Arzına Dair Tebliğ (Tebliğ No: 2017/20) kapsamında hastalıktan arı işletme belgeli süt üreten işletmeler, ürettikleri çiğ sütü, faaliyet alanında sütün arzı/satışı bulunan işletme kayıt belgesine sahip ve Bakanlık Süt Kayıt Sistemi (BSKS)'ne kayıtlı yerel perakendecilere, işletme kayıt belgesine sahip BSKS'ye kayıtlı süt dolum tesislerine fatura/müstahsil makbuzu karşılığında satmaları şartıyla çiğ süt desteklemesinden yararlandırılır.

(4) Birinci fıkra kapsamında ürettiği çiğ sütü, Dijital Tarım Pazarı (DİTAP) üzerinden doğrudan veya üyesi olduğu üretici/yetiştirici örgütü üzerinden satan üreticilere Bakanlığın belirleyeceği dönemler, kriterler ve birim fiyatlar üzerinden ilave destekleme ödemesi yapılır.

- **Kesinti oranı**

(1) Merkez birliğini kurmuş olan, 11/6/2010 tarihli ve 5996 sayılı Veteriner Hizmetleri, Bitki Sağlığı, Gıda ve Yem Kanununa göre kurulmuş ıslah amaçlı yetiştirici birlikleri ve/veya 29/6/2004 tarihli ve 5200 sayılı Tarımsal Üretici Birlikleri Kanununa göre kurulmuş üretici birlikleri ve/veya 24/4/1969 tarihli ve 1163 sayılı Kooperatifler Kanunu'na göre kurulmuş, kuruluşuna Bakanlıkça izin verilen hayvancılık faaliyeti yürüten tarımsal amaçlı kooperatif üyeleri ile **Pancar Ekicileri Kooperatifleri Birliği (PANKOBİRLİK) ve bağlı kooperatiflerinin ortaklarının hak ettikleri desteklerden 31/12/1960 tarihli ve 193 sayılı Gelir Vergisi Kanunu gereğince gelir vergisi tevkifat oranında kesinti yapıldıktan sonra** aşağıdaki tabloda belirtilen oranlarda, çiftçi örgütlerini güçlendirme adı altında sistem üzerinden kesinti yapılır. Kalan miktar yetiştiricilerin/üreticilerin hesabına ödenir.



| Birlik/Kooperatif | Oran (%) |
|--|--|
| Üretici ve yetiştirici birlikleri üzerinden yapılan desteklemelerde | %3'ü il/ilçe üretici birliklerine, il yetiştirici birliklerine, bu bedelin içinden %5'i merkez birliklerine, |
| Kooperatifler üzerinden yapılan desteklemelerde | %3'ü kooperatif üst birliği veya bölge birliğine, bu bedelin içinden %25'i merkez birliğine, |
| Pancar ekicileri kooperatifleri üzerinden yapılan desteklemelerde | %3'ü kooperatife, bu bedelin içinden %25'i kooperatif üst birliğine, |

- (2) Birden fazla merkez birliğine üyeliği bulunan kooperatif üst/bölge birlikleri destekleme yılı için çiftçi örgütlerini güçlendirme bedelinin ödeneceği merkez birliğine taahhütname verir. **Pancar ekicileri kooperatifleri üzerinden yapılan desteklemelerde ise pancar ekicileri kooperatifleri, pancar ekicileri kooperatifleri üst birliğine taahhütname verir.** Bu taahhütnameler, merkez birlikleri/ **pancar ekicileri kooperatifleri birliği üst birliğince** destekleme yılı başında Bakanlığa gönderilir. Çiftçi örgütlerini güçlendirme bedeli, merkez birlikleri/**pancar ekicileri kooperatifleri birliği üst birliğinden** gelen liste ve taahhütnamelere göre ödenir.

**Geçtiğimiz yıl yayımlanan kararda yer almayan ifadeler kırmızı ile işaretlenmiştir.*

25 Nisan 2021 - Çiftçi Kayıt Sistemi Yönetmeliğinde Değişiklik Yapılmasına Dair Yönetmelik

Çiftçi Kayıt Sistemi Yönetmeliğinde Değişiklik Yapılmasına Dair Yönetmelik'te, 27/5/2014 tarihli ve 29012 sayılı Resmî Gazete'de yayımlanan Çiftçi Kayıt Sistemi Yönetmeliğinin "Çiftçilerden İstenecek Belgeler" başlıklı 7 nci maddesinin ikinci fıkrasının (b) bendinde yer alan "imza sirküleri ve" ibaresi yürürlükten kaldırılmıştır.

b) Tüzel kişiler tarafından beyan edilen bilgiler VEDOP bilgileri ile eşleştirilir. Beyan edilen bilgiler ile VEDOP bilgileri eşleşmeyen çiftçilerden, VEDOP bilgilerinin düzeltilmesi istenir. Tüzel kişiliği temsile yetkili olanların başvuru sırasında ~~imza sirküleri~~ ve yetki belgesi istenir.



25 Nisan 2021 - Tarımda Kullanılan Organik, Mineral ve Mikrobiyal Kaynaklı Gübrelere Dair Yönetmelikte Değişiklik Yapılmasına Dair Yönetmelik

Yönetmelikte, 23/2/2018 tarihli ve 30341 sayılı Resmî Gazete’de yayımlanan Tarımda Kullanılan Organik, Mineral ve Mikrobiyal Kaynaklı Gübrelere Dair Yönetmeliğin “Lisans Belgesi” başlıklı 11 inci maddesinin birinci fıkrasının (ç) bendi (ç) *Firmayı temsile yetkili kişilerin imza sirküleri*) yürürlükten kaldırılmıştır.

30 Nisan 2021 - Türkiye Çevre Ajansı Tarafından 4734 Sayılı Kamu İhale Kanununun 3 üncü Maddesinin (j) Bendi Kapsamında Depozito Yönetim Sisteminin Kurulması ve İşletilmesi Faaliyetlerine İlişkin Olarak Yapılacak Mal ve Hizmet Alımlarına Dair Usul ve Esaslar (Karar Sayısı: 3934)

Bu usul ve esasların amacı, Türkiye Çevre Ajansı tarafından Kamu İhale Kanunu kapsamında depozito yönetim sisteminin kurulması ve işletilmesi faaliyetlerine ilişkin olarak yapılacak mal ve hizmet alımlarına dair usul ve esasları belirlemektir.

5. MAYIS AYI SEKTÖREL ETKİNLİK TAKVİMİ

- 11 – 12 Mayıs 2021 - IDF Beslenme Sempozyumu 2021, online
- 24 – 28 Mayıs 2021 - Çin Gıda ve Tarım Ürünleri Online İthalat Fuarı
- 25 – 26 Mayıs 2021 – Tarım ve Teknoloji Zirvesi, online
- 26 Mayıs 2021 – HUBUDER - 2021 Yılı Hasadına Doğru Türkiye ve Dünyada Tahıl Konferansı
- 27 Mayıs 2021 - “Süt Değerlidir: Tek İhtiyacımız Kaliteli Süt” Projesi açılış toplantısı, online